



ประชุมผู้นำชุมชน ๙๙ ตำบล  
ความคืบหน้าการแก้ปัญหาปำน่าน  
“ น่านแซนด์บ็อกซ์ ”

๑ กุมภาพันธ์ ๒๕๖๒

เวลา ๑๗.๐๐ น. ณ บ้านเจ้าสัว

พื้นที่จังหวัดน่านทั้งหมด

7,601,930 ไร่

พื้นที่ป่าสงวนตาม พ.ร.บ.

ป่าสงวนแห่งชาติ 2507

6,435,792 ไร่

(85% ของพื้นที่ทั้งจังหวัดน่าน)

ปี 2559 พื้นที่ป่าสงวนคงเหลือ

4,564,996 ไร่ หรือ

ป่าหายไป 1,870,796 ไร่

(28% ของพื้นที่ป่าสงวนทั้งหมด)

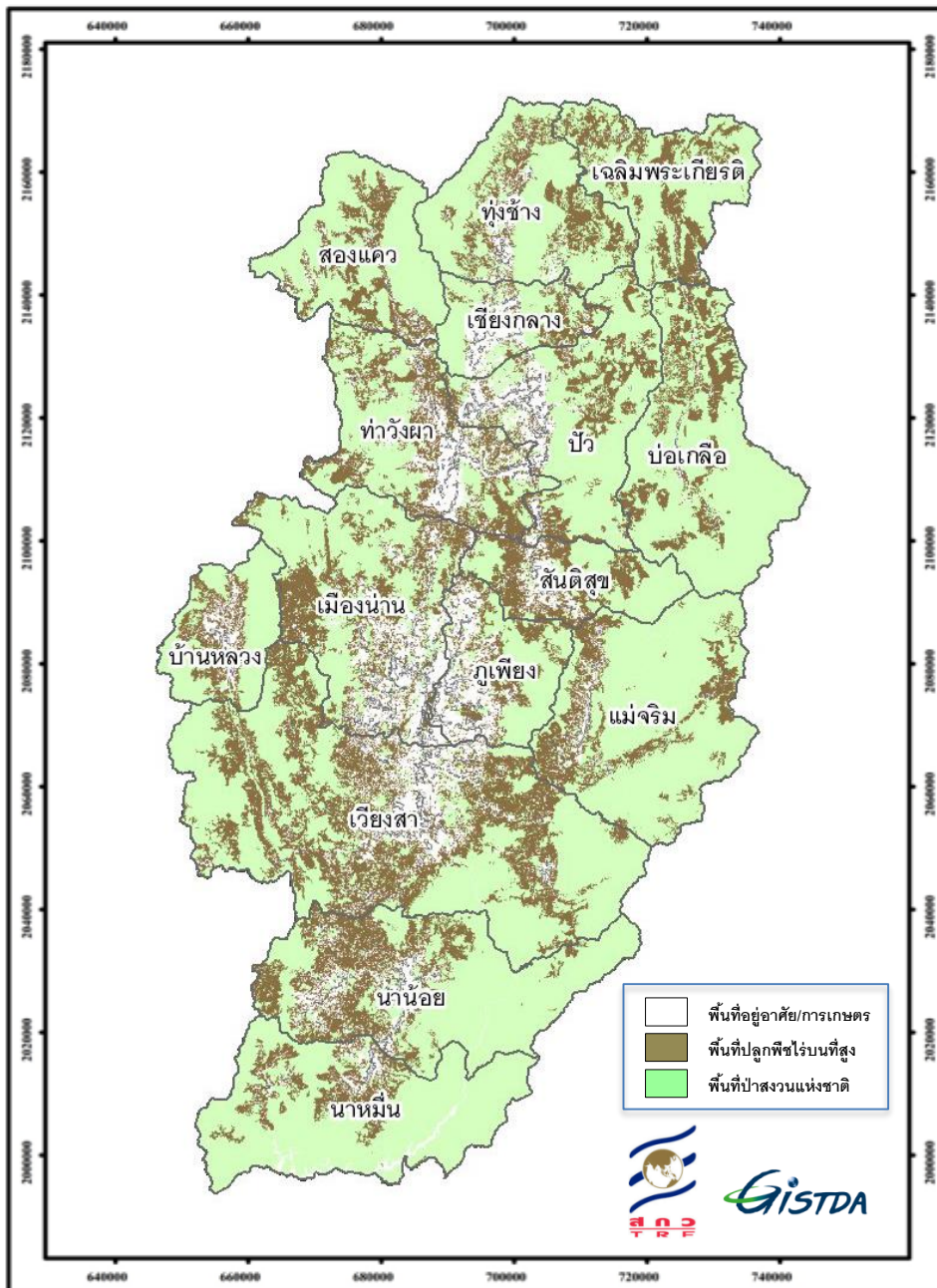



facebook / เรียนรู้รักษำบ้านน่าน

“ในการแข่งขัน...กว่า 7 กม.  
คือระยะทางที่เราต้องเดินยังมีจุดสิ้นสุด  
แต่ที่นี่ก้าวเท่าไร...ภาพของความสูญเสียก็ไม่มีจุดสิ้นสุด”

ที่นี่ คือ ป่าต้นน้ำน่าน ป่าที่เป็น 40%  
ของแม่น้ำเจ้าพระยาที่ใช้ในชีวิตคนไทย

เป็นพื้นที่ที่สูญเสียต้นไม้ไปแล้วกว่า 28% ของพื้นที่ป่าสงวน จ.น่าน

มาช่วยรักษาป่าต้นน้ำนี้ไปด้วยกันกับ “น่าน แชนด์บ็อกซ์”

ซึ่งเป็นส่วนหนึ่งของการปฏิรูปวิธีการแก้ปัญหาของประเทศให้ประชาชน ในครรลองของประชาธิปไตย

เพราะนี่ไม่ใช่แค่ปัญหาของเรา แต่เป็นปัญหาของชาติ ถ้าไม่มีป่าต้นน้ำ ชาติก็ไม่มีควมอุดมสมบูรณ์

โปรโม โฆริธา จุฑานุกา  
นักกอล์ฟหญิงไทยมืออันดับ 9 ของโลก  
แชมป์หญิง LPGA 1 รายการ (กุมภาพันธ์ 2561)



สแกนเพื่อคลิก

โปรเม เจริธา จุฑานุกา  
นักกอล์ฟหญิงไทยมืออันดับ 1 ของโลก  
แชมป์หญิง LPGA 10 รายการ (กุมภาพันธ์ 2561)



# การจัดสรรที่ดินป่าสงวนจังหวัดน่าน

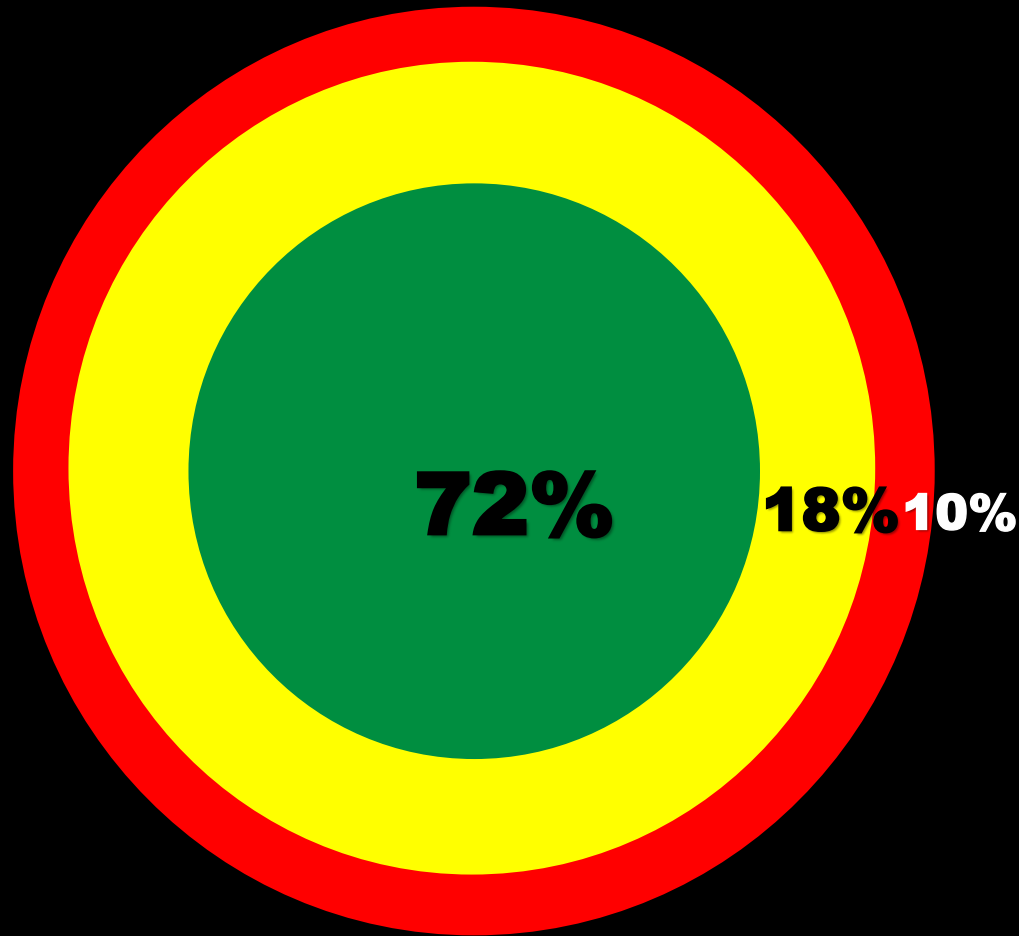

- ยังเป็นป่าที่มีต้นไม้ใหญ่อยู่
- ต้องกลับมาเป็นป่าที่มีต้นไม้ใหญ่ แต่อนุญาตให้ปลูกพืชเศรษฐกิจได้ต้นไม้ใหญ่ได้
- ยอมให้ปลูกพืชเศรษฐกิจเต็มที่ (แต่ยังคงความเป็นป่าสงวนโดยกฎหมาย)

คณะกรรมการขับเคลื่อนการปฏิรูปเพื่อรองรับการปรับเปลี่ยน  
ตามนโยบาย Thailand 4.0

การพัฒนาและรังสรรค์นวัตกรรมในรูปแบบใหม่ (Sandbox)

การแก้ไขพื้นที่ป่า การใช้ประโยชน์พื้นที่จังหวัดน่าน และกลไกการบริหารจัดการ

คณะกรรมการนโยบายและกำกับดูแล

คณะกรรมการดำเนินงานพื้นที่จังหวัดน่าน

# เจรจาทำความเข้าใจกับผู้นำชุมชน 99 ตำบล 13 กุมภาพันธ์ - 2 เมษายน 2561



# รายงาน นายกรัฐมนตรี ๑๗ มกราคม ๒๕๖๒





		เวลา		
		ก่อนมติ ครม. 30 มิ.ย.41	หลังมติ ครม. 30 มิ.ย.41 ถึง 17 มิ.ย.57	หลัง 17 มิ.ย.57 (คำสั่ง คสช.66/57)
ป่าสงวน				
พื้นที่	กลุ่มน้ำชั้น 1, 2  <b>18%</b>	- จัดที่ดินแปลงรวม - ปลุกป่า 3 อย่าง ประโยชน์ 4 อย่าง  <b>3</b> (426,051 ไร่)	- ฟื้นฟูสภาพป่าโดยปลุกป่า 3 อย่าง ประโยชน์ 4 อย่าง - ให้ประชาชนดูแลต้นไม้ที่ปลุก และ ใช้ประโยชน์ที่ดินระหว่างแถวของ ต้นไม้ได้  <b>4</b> (487,349 ไร่)	ดำเนินการตามกฎหมาย อย่างเด็ดขาด
	กลุ่มน้ำชั้น 3, 4, 5  <b>10%</b>	- อนุญาตให้ถูกต้องตาม กฎหมาย - จัดที่ดินให้ชุมชน แบบแปลงรวม  <b>1</b> (296,040 ไร่)	- จัดที่ดินทำกินให้ชุมชนแบบ แปลงรวม  <b>2</b> (220,172 ไร่)	ดำเนินการตามกฎหมาย อย่างเด็ดขาด
	ป่าอนุรักษ์	โครงการ/แผนงาน เพื่อการบริหารจัดการอยู่ร่วมระหว่างคนกับป่า (223,118 ไร่)		ดำเนินการตามกฎหมาย อย่างเด็ดขาด

# “คู่มือผู้นำชุมชน”

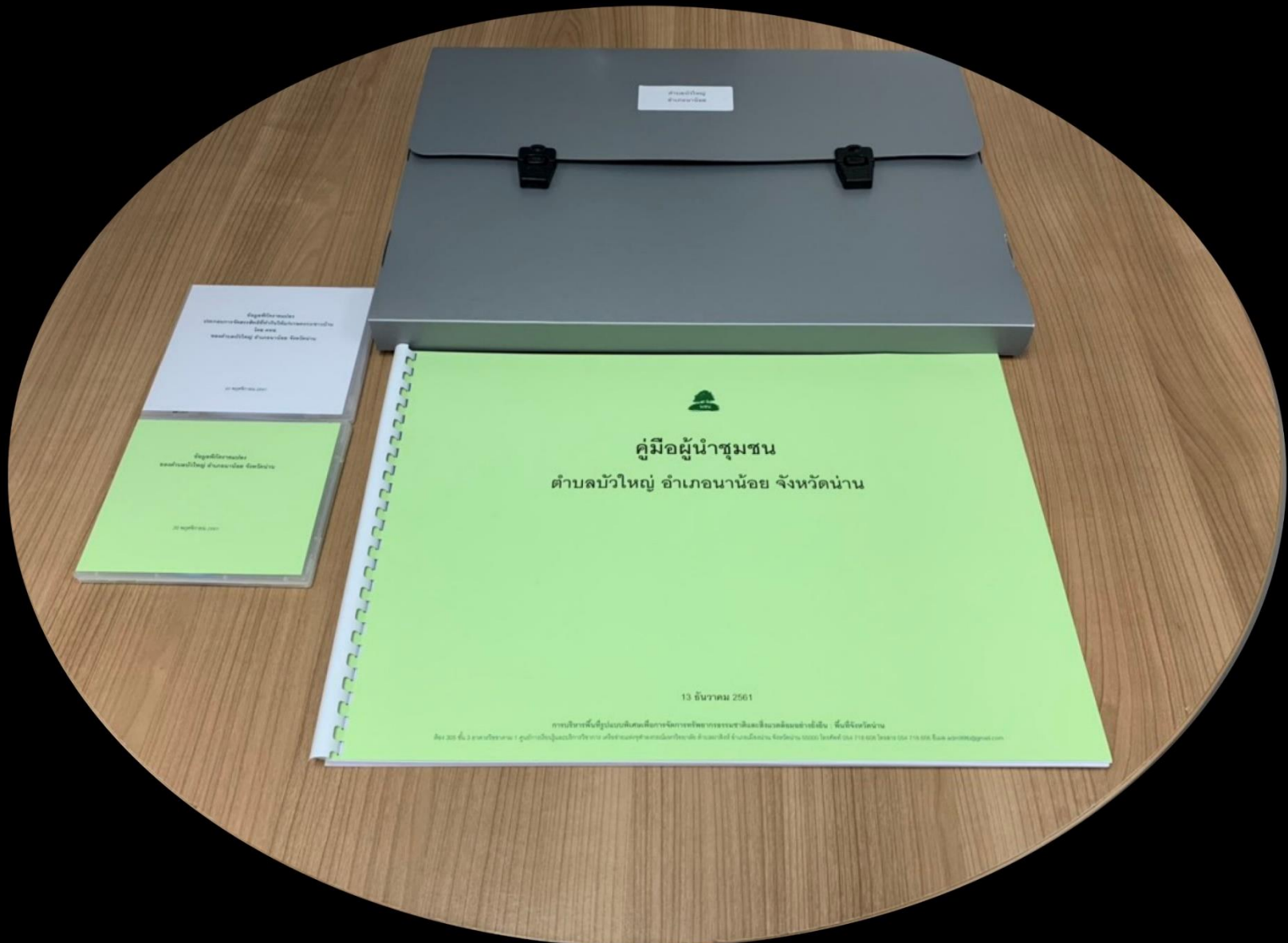

คู่มือผู้นำชุมชน  
ตำบลบัวใหญ่ อำเภอนาน้อย จังหวัดน่าน

13 ธันวาคม 2561

การบริการเชิงรุกแบบสืบเสาะหาความจริงและการช่วยเหลือเยียวยาผู้เสียหาย : เน้นใจอาสา  
ปี 2561 ที่ 1 ตำบลบัวใหญ่ : คู่มือฉบับนี้จัดทำขึ้นเพื่อเป็นคู่มือสำหรับผู้นำชุมชนตำบลบัวใหญ่ อำเภอนาน้อย จังหวัดน่าน โดยมีวัตถุประสงค์ ดังนี้ 1. เพื่อเป็นคู่มือสำหรับผู้นำชุมชน 2. เพื่อเป็นคู่มือสำหรับผู้ปฏิบัติงาน 3. เพื่อเป็นคู่มือสำหรับผู้เกี่ยวข้อง

# คู่มือผู้นำชุมชน

คู่มือผู้นำชุมชน คือ ข้อมูลของชุมชน ซึ่งเป็นเครื่องมือที่จะช่วยให้ภาคประชาชนร่วมทำงานแก้ไขปัญหาป่านาน กับภาครัฐ และภาคเอกชน ได้อย่างมีประสิทธิภาพและสัมฤทธิ์ผลตามเป้าหมาย โดยผู้นำชุมชนสามารถใช้ข้อมูลต่างๆ ในคู่มือนี้ เพื่อการบริหารจัดการปัญหาป่านาน อันได้แก่ การอนุรักษ์ป่าต้นน้ำ การสร้างอาชีพการเกษตรที่ก่อให้เกิดรายได้เป็นอย่างดีเพียงพอต่อการดำรงชีพอย่างยั่งยืน รวมทั้งการจัดสรรสิทธิที่ดินทำกินในเขตป่าให้แก่ราษฎรจังหวัดน่านอย่างถูกต้องตามกฎหมายและโดยชอบธรรม

ข้อมูลในคู่มือผู้นำชุมชนนี้ประกอบด้วย

1. การบริหารพื้นที่รูปแบบพิเศษเพื่อจัดการทรัพยากรธรรมชาติและสิ่งแวดล้อมอย่างยั่งยืน: พื้นที่จังหวัดน่าน หรือน่านแซนด์บ็อกซ์
2. มติคณะกรรมการนโยบายที่ดินแห่งชาติ (คทช.) วันที่ 18 มิถุนายน 2561
3. ข้อมูลในระบบ Geographic Information System : GIS (แผ่นซีดี จำนวน 1 แผ่น) บรรจุข้อมูล
  - 3.1 แผนที่ภาพถ่ายดาวเทียม ปี 2556
  - 3.2 แผนที่ขอบเขตตำบล จากกรมการปกครอง กระทรวงมหาดไทย ปี 2554
  - 3.3 แผนที่พิกัดรายแปลงทั้งหมดของตำบล (รายหมู่บ้าน) ปี 2561
  - 3.4 แผนที่แสดงจุดกลางแปลง ปี 2561
  - 3.5 แผนที่ชั้นคุณภาพลุ่มน้ำ กรมส่งเสริมคุณภาพสิ่งแวดล้อม กระทรวงทรัพยากรธรรมชาติและสิ่งแวดล้อม ปี 2549
  - 3.6 แผนที่ขอบเขตของสำนักปฏิรูปที่ดินเพื่อเกษตรกรรม (สปก.) ปี 2559
  - 3.7 แผนที่การใช้ประโยชน์ที่ดินและชนิดพืชที่ปลูกในแต่ละแปลง ปี 2561

คณะกรรมการดำเนินงานพื้นที่จังหวัดน่าน หวังเป็นอย่างยิ่งว่า ผู้นำชุมชนจะใช้คู่มือนี้เพื่อความผาสุกของราษฎรจังหวัดน่าน และร่วมกันอนุรักษ์ทรัพยากรป่าไม้อันมีค่าของประเทศไทยสืบไป

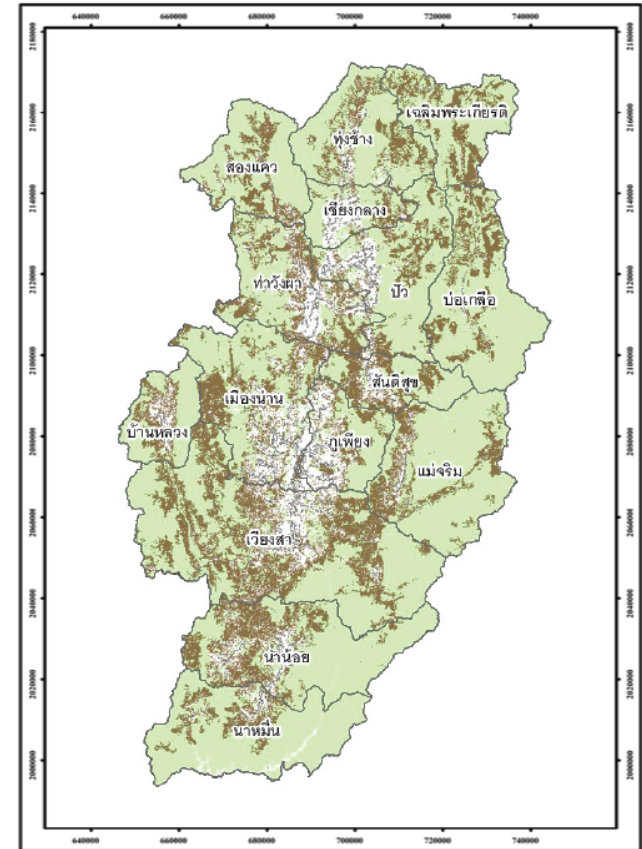

พื้นที่จังหวัดน่านทั้งหมด 7,601,930 ไร่  
 พื้นที่ป่าสงวนตาม พ.ร.บ.ป่าสงวนแห่งชาติ 2507 จำนวน 6,435,792 ไร่  
 (85% ของพื้นที่ทั้งจังหวัดน่าน)  
 ปี 2559 พื้นที่ป่าสงวนคงเหลือ 4,564,996 ไร่ หรือ ป่าหายไป 1,870,796 ไร่  
 [28% ของพื้นที่ป่าสงวนทั้งหมด (พื้นที่สีน้ำตาล)]

การบริหารพื้นที่รูปแบบพิเศษเพื่อการจัดการทรัพยากรธรรมชาติและสิ่งแวดล้อมอย่างยั่งยืน: พื้นที่จังหวัดน่าน (น่านแซนด์บ็อกซ์ : นชบ.)

การบริหารพื้นที่รูปแบบพิเศษเพื่อการจัดการทรัพยากรธรรมชาติและสิ่งแวดล้อมอย่างยั่งยืน: พื้นที่จังหวัดน่าน หรือน่านแซนด์บ็อกซ์ ดำเนินงานโดย คณะกรรมการนโยบายและกำกับดูแล โดย ฯพณฯ นายกรัฐมนตรี พลเอก ประยุทธ์ จันทร์โอชา เป็นประธานกรรมการ และคณะกรรมการดำเนินงานพื้นที่จังหวัดน่าน โดย ดร.วิจารย์ สิมาฉายา ปลัดกระทรวงทรัพยากรธรรมชาติและสิ่งแวดล้อม เป็นประธานกรรมการภาครัฐ และ นายบดินทร์ ลำห่อชู เป็นประธานกรรมการ ภาคเอกชน ร่วมด้วยอนุกรรมการ 2 ชุด ได้แก่ อนุกรรมการด้านจัดทำข้อมูลและแผนที่ และอนุกรรมการด้านการสื่อสารประชาสัมพันธ์

เป้าหมายและวัตถุประสงค์

1. แก้ไขปัญหาด้านที่ดิน-ป่าไม้ เพื่อให้ประชาชนสามารถอยู่อาศัยได้ถูกต้องตามกฎหมายและปรับพื้นที่มาเป็นสภาพป่า
2. จัดหาเงินทุนสนับสนุนการปรับเปลี่ยนระบบการผลิตทางการเกษตรและการเลี้ยงชีพในช่วงระยะเปลี่ยนผ่าน
3. ปรับเปลี่ยนระบบการเกษตรเชิงเดี่ยวไปสู่การผลิตหรืออาชีพที่เป็นมิตรต่อสิ่งแวดล้อม มีรายได้เพียงพอ และยกระดับคุณภาพชีวิต

**พื้นที่ดำเนินงาน** จังหวัดน่าน 15 อำเภอ 99 ตำบล 924 หมู่บ้าน โดยเฉพาะพื้นที่ที่อยู่อาศัยและพื้นที่ทำกินในเขตป่าสงวน คุณภาพลุ่มน้ำชั้น 1, 2, 3, 4, และ 5

**หน่วยประสานงานหลัก** องค์การบริหารส่วนตำบล โดยความร่วมมือของผู้นำชุมชนในพื้นที่ ได้แก่ ผู้ใหญ่บ้าน กำนัน ประธานสภาองค์กรชุมชน นายกองค์การบริหารส่วนตำบล/นายกเทศมนตรีตำบล และนายอำเภอ

แนวคิดและหลักการของน่านแซนด์บ็อกซ์ (นชบ.)

(1) การจัดสรรที่ดินป่าสงวนจังหวัดน่าน

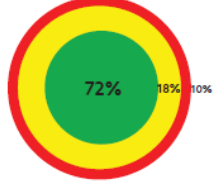

■ 72% เป็นป่าที่ผิดใจไม่ใหญ่  
■ 18% ดึงกลับมาเป็นป่าที่ผิดใจไม่ใหญ่ แต่อนุญาตให้ปลูกพืชเศรษฐกิจได้ต้นไม่ใหญ่ได้  
■ 10% อนุญาตให้ปลูกพืชเศรษฐกิจได้ต้น (แต่ยังคงรวมเป็นป่าสงวนโดยกฎหมาย)

การจัดสรรที่ดินป่าสงวนจังหวัดน่าน เพื่อแก้ปัญหาหลักประเด็นสิทธิที่ทำการของเกษตรกรให้มีความชอบด้วยกฎหมาย โดยจังหวัดน่านจะบริหารจัดการพื้นที่เขตป่าสงวนตามลุ่มน้ำดังนี้

72% = พื้นที่ป่าสงวนในปัจจุบัน ทุกคนช่วยกันรักษาป่าต้นน้ำไว้ให้คงอยู่ตลอดไป

18% = พื้นที่ทำกินในเขตป่าที่เกษตรกรทำกินพื้นที่ป่าเดิมมาเป็นป่าที่มีต้นไม้ใหญ่ โดยรัฐจะอนุญาตให้เกษตรกรปลูกพืชเศรษฐกิจได้ต้นไม้ใหญ่ในพื้นที่ส่วนนี้ได้

10% = พื้นที่ที่จัดสรรให้ปลูกพืชเศรษฐกิจได้เต็มที่ (แต่ยังคงเป็น

(2) รายได้ต่อไร่

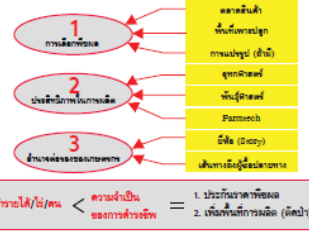

รายได้ต่อไร่ของเกษตรกรน่าน จะต้องเพียงพอต่อการดำรงชีพอย่างยั่งยืน โดยน่านแซนด์บ็อกซ์จะระดมองค์ความรู้จากศาสตร์ มาพัฒนาพืชทางเลือกที่มีคุณค่าและมูลค่าสูง พัฒนาดิน น้ำ ปรับปรุงสินค้าเกษตร การขนส่ง การสร้างยี่ห้อสินค้า และการตลาด เพื่อผลิตสินค้าเกษตรที่มีคุณภาพเป็นที่ต้องการของตลาดโลก และส่งเสริมประสิทธิภาพการผลิต จนเกษตรกรน่านสามารถทำมาหาเลี้ยงชีพอย่างดีได้ด้วยตนเอง

(3) แผนการดำเนินงาน



ตั้งแต่เดือนกุมภาพันธ์ 2561 เป็นต้นไป (5-8 ปี)

ปี 2561: สื่อสารแนวทางการแก้ปัญหาป่าไม้กับผู้นำชุมชน/เกษตรกร/ผู้แทนชาวบ้าน ปีแห่งการหยุดยั้งการตัดไม้ทำลายป่ากับผู้นำชุมชน/เกษตรกร/ผู้แทนชาวบ้าน ใน 2 ประเด็นหลัก

1. การแก้ปัญหาป่าไม้ตามหลักการของ นชบ. คือ การเดินมาพบกันครึ่งทางระหว่างภาคประชาชนและภาครัฐ โดยชุมชนยินดีฟื้นฟูพื้นที่ที่ทำกินในเขตป่าให้กลับมาเป็นป่าสมบูรณ์ 18% โดยรัฐให้สิทธิการใช้ประโยชน์ที่ดินแก่เกษตรกรในเขตป่าได้ต้นไม้ใหญ่ 18% และอีก 10% ให้สามารถปลูกพืชเศรษฐกิจได้เต็มที่โดยชอบธรรม ทั้งนี้ 99 ตำบลต้องเห็นพ้องเดินทางไปด้วยกัน

2. เมื่อบริหารจัดการประเด็นสิทธิที่ทำการของเกษตรกรแล้ว จะมีการระดมองค์ความรู้จากทุกศาสตร์เพื่อคิดค้นพืชทางเลือก พัฒนาดิน น้ำ และการตลาด มุ่งพัฒนาอาชีพการเกษตร และการสร้างรายได้ที่เพียงพอต่อการดำรงชีพอย่างยั่งยืน โดยเกษตรกรได้รับการทดแทนรายได้ในช่วงเปลี่ยนผ่าน

ปี 2561-2562: ดำเนินการหาเงินทุนสนับสนุน

ปีแห่งการระดมเงินทุนสนับสนุนการดำเนินงาน นชบ. เพื่อนำมาทดแทนรายได้ให้เกษตรกรในช่วงเปลี่ยนผ่านจากภาระชดเชยและหยุดทำการเกษตรในพื้นที่ทำกินในเขตป่า ช่วงเริ่มปลูกป่า สู่อุตสาหกรรมรูปแบบใหม่ และจัดทำฐานข้อมูลเพื่อการบริหารจัดการเชิงนโยบาย ให้กับคณะกรรมการนโยบายและกำกับดูแล และฐานข้อมูลสนับสนุนแผนงานระดับพื้นที่ให้แก่คณะกรรมการดำเนินงานพื้นที่จังหวัดน่าน เช่น จำนวนครัวเรือน พื้นที่ทำกินในเขตป่า แปลงการใช้ที่ดิน ตัวชี้วัดความยั่งยืน ความยากจน ความเหลื่อมล้ำ อีกทั้งยังคิดเห็นความพึงพอใจของประชาชน เป็นต้น

ปี 2563 เป็นต้นไป: นำองค์ความรู้ทุกศาสตร์พัฒนาวิถีทำกินเพื่อสร้างรายได้ที่ยั่งยืน

ปีแห่งการนำองค์ความรู้จากทุกศาสตร์ที่ได้จากการศึกษาค้นคว้ามาพัฒนาปรับเปลี่ยนวิถีทำกินด้านการเกษตร ได้แก่ การคัดเลือกพืชทางเลือกใหม่ การพัฒนาดิน แหล่งน้ำ การแปรรูปสินค้าเกษตร ระบบขนส่ง การตลาด การสร้างยี่ห้อสินค้า น่านให้เป็นที่รู้จัก ตลอดจนเพิ่มเติมความรู้ในมิติต่างๆ ให้แก่เกษตรกร พร้อมๆ ไปด้วยการสร้างเสริมความเข้มแข็งให้ชุมชน

การแก้ปัญหาเรื่องสิทธิที่ทำกินในเขตป่าตามกฎหมายของราชรัฐจังหวัดน่าน

โดยดำเนินการตามมติ คณะกรรมการนโยบายที่ดินแห่งชาติ (คทช.) วันที่ 18 มิถุนายน 2561 สรุปได้ดังนี้

ป่าสงวน		เวลา		
		ก่อนมติ ครม. 30 มิ.ย.41	หลังมติ ครม. 30 มิ.ย.41 ถึง 16 มิ.ย.57	หลัง 16 มิ.ย.57 (คำสั่ง คสช.66/57)
พื้นที่	ลุ่มน้ำชั้น 1, 2	- จัดที่ดินแปลงรวม - ปลูกป่า 3 อย่าง ประโยชน์ 3 อย่าง (426,051 ไร่)	- พื้นฟูสภาพป่าโดยปลูกป่า 3 อย่าง ประโยชน์ 4 อย่าง - ให้ประชาชนดูแลไม้ที่ปลูก และ ใช้ประโยชน์ที่ดินระหว่างแถวของ ต้นไม้ได้ (487,349 ไร่)	ดำเนินการตามกฎหมาย อย่างเด็ดขาด
	ลุ่มน้ำชั้น 3, 4, 5	- อนุญาตให้ถูกต้องตาม กฎหมาย - จัดที่ดินให้ชุมชน แบบแปลงรวม (296,040 ไร่)	- จัดที่ดินทำกินกินให้ชุมชนแบบ แปลงรวม (487,349 ไร่)	ดำเนินการตามกฎหมาย อย่างเด็ดขาด
	ป่าอนุรักษ์	โครงการ/แผนงาน เพื่อการบริหารจัดการอยู่ร่วมระหว่างคนกับป่า (223,118 ไร่)		ดำเนินการตามกฎหมาย อย่างเด็ดขาด

หมายเหตุ : ( ) = จำนวนพื้นที่ในจังหวัดน่าน

จำแนก กลุ่ม	ประเภท พื้นที่	กรณีปัญหา	กรอบมาตรการแก้ปัญหา
กลุ่มที่ 1	ป่าสงวน แห่งชาติ	ชุมชนในเขตป่าสงวนแห่งชาติที่อยู่ใน พื้นที่ลุ่มน้ำ ชั้นที่ 3, 4 และ 5 ก่อน มติคณะรัฐมนตรี เมื่อวันที่ 30 มิถุนายน 2541	อนุญาตให้ถูกต้องตามกฎหมาย โดยโครงการจัดที่ดินทำกินให้ชุมชนตามนโยบาย รัฐบาล (คทช.)
กลุ่มที่ 2	ป่าสงวน แห่งชาติ	ชุมชนในเขตป่าสงวนแห่งชาติที่อยู่ใน พื้นที่ลุ่มน้ำ ชั้นที่ 3, 4 และ 5 หลัง มติคณะรัฐมนตรี เมื่อวันที่ 30 มิถุนายน 2541	อนุญาตให้อยู่อาศัยและทำกินแบบแปลงรวม โดยออกแบบการใช้พื้นที่ร่วมกันระหว่าง ชุมชน และหน่วยงานรัฐ โดยชุมชนต้องดูแลรักษาและใช้ประโยชน์ในลักษณะที่ เกื้อกูลต่อการอนุรักษ์ตามที่กำหนดร่วมกัน
กลุ่มที่ 3	ป่าสงวน แห่งชาติ	ชุมชนในเขตป่าสงวนแห่งชาติ ที่อยู่ในพื้นที่ลุ่มน้ำ ชั้นที่ 1 และ 2 ก่อน มติคณะรัฐมนตรี เมื่อวันที่ 30 มิถุนายน 2541	1. จัดระเบียบการใช้ที่ดินทำกิน และรับรองการอยู่อาศัยทำกินในลักษณะแปลงรวม 2. กำกับควบคุมจัดการการใช้ที่ดินและป่าภายใต้การอนุรักษ์และพัฒนาอย่างยั่งยืน ห้ามบุกรุกขยายพื้นที่ 3. พื้นฟูสภาพป่าในรูปแบบการมีส่วนร่วม ส่งเสริมราษฎรปลูกป่า 3 อย่าง 4. ใช้มาตรการอนุรักษ์ดินและน้ำควบคุมผลกระทบต้องสิ่งแวดล้อม มาตรการชะล้าง พังทลาย
		ชุมชนในเขตป่าสงวนแห่งชาติ ที่อยู่ในพื้นที่ลุ่มน้ำ ชั้นที่ 1 และ 2 หลัง มติคณะรัฐมนตรี เมื่อวันที่ 30 มิถุนายน 2541	1. วางแผนร่วมกับราษฎรและกรรมการหมู่บ้าน ประชาคม/ออกแบบ/คัดเลือก พันธุ์ไม้ตามแนวพระราชดำริปลูกป่า 3 อย่าง เพื่อฟื้นฟูสภาพป่า โดยกรมป่าไม้จัด หาพันธุ์ไม้ 2. ให้ราษฎรเป็นผู้ดูแลต้นไม้ที่ปลูก และราษฎรใช้ประโยชน์ที่ดินในระหว่างแถวของ ต้นไม้ได้ 3. ราษฎรจะได้รับประโยชน์จากการเก็บเกี่ยวผลผลิตจากไม้ที่ปลูกและพืชพื้นล่างด้วย
กลุ่มที่ 4	ป่าอนุรักษ์	ชุมชนที่อยู่ในเขตป่าอนุรักษ์ ก่อน มติคณะรัฐมนตรี เมื่อวันที่ 30 มิถุนายน 2541 หลัง มติคณะรัฐมนตรี เมื่อวันที่ 30 มิถุนายน 2541	แนวทางการแก้ปัญหาที่ดินของราษฎรในเขตป่าอนุรักษ์ 1. หลักการจัดการพื้นที่ เพื่อให้คงเจตนารมณ์ของการกำหนดกฎหมายเกี่ยวกับพื้นที่ ป่าเพื่อการอนุรักษ์ชุมชนที่ได้รับการพิจารณา ต้องเป็นชุมชนที่อาศัยอยู่เดิม ไม่มี การจัดที่ดินให้แก่บุคคลภายนอกพื้นที่ มีการกำหนดขอบเขตที่ทำกินที่เป็นที่ยอมรับ ร่วมกัน และเป็นการใช้สิทธิทำกินมีให้เอกสารสิทธิ 2. แนวทางการจัดการพื้นที่ ประกอบด้วย 2 ขั้นตอนหลัก 1) การสำรวจการครอบครองที่ดิน 2) การบริหารจัดการพื้นที่ เพื่อให้ได้ข้อตกลงแนวเขตบริหารเพื่อการอนุรักษ์ ที่เป็น ที่ยอมรับของทุกฝ่ายในรูปแบบของการประชาคมของชุมชน โดยมีคณะทำงาน/ คณะกรรมการดำเนินการ 2 ระดับ คือ 2.1) คณะทำงานสำรวจการครอบครองที่ดิน ระดับพื้นที่ เพื่อร่วมกับชุมชนใน การสำรวจและบริหารจัดการพื้นที่ร่วมกัน และ 2.2) คณะกรรมการพิจารณาผลระดับสำนักบริหารพื้นที่อนุรักษ์ เพื่อตรวจสอบ ผลการดำเนินการและแก้ไขปัญหาจากผลการดำเนินงานฯ ระดับพื้นที่ โดย นำผลการสำรวจตามมติคณะรัฐมนตรี เมื่อวันที่ 30 มิถุนายน 2541 และ การตรวจสอบผู้ครอบครองที่เป็นผู้ยากไร้ฯ ตามคำสั่ง คสช. ที่ 66/57 มา ตรวจสอบร่วมกับราษฎร เพื่อจัดระเบียบการครอบครองที่ดิน และกำหนด ให้เป็นเขตบริหารเพื่อการอนุรักษ์ 3. การดำเนินงานดังกล่าว เป็นการเตรียมความพร้อมของชุมชนในการพิจารณา อนุญาต เมื่อร่างพระราชบัญญัติอุทยานแห่งชาติ พ.ศ.....ได้รับพิจารณาเห็นชอบ และมีผลบังคับใช้แล้ว โดยสามารถนำแนวเขตบริหารเพื่อการอนุรักษ์ มาจัดทำเป็น โครงการ/แผนงาน เพื่อนำเสนอขออนุญาตใช้พื้นที่ได้ตามกฎหมายต่อไป

## คำถาม-คำตอบ

### 1. น่านแซนด์บ็อกซ์ (นชบ.) คืออะไร?

คือโครงการที่รัฐบาลอนุมัติเพื่อให้ภาคประชาชน ภาครัฐ และภาคเอกชน ร่วมมือกันแก้ปัญหาทรัพยากรป่าไม้จังหวัดน่าน การสร้างอาชีพการเกษตรอย่างยั่งยืนให้ราษฎร และการจัดสรรสิทธิที่ทำกินในเขตป่าตามกฎหมายบางส่วนให้แก่ราษฎร โดยรัฐบาลมีคำสั่งสำนักนายกรัฐมนตรีที่ 48/2561 ลงวันที่ 14 กุมภาพันธ์ 2561 เรื่อง การบริหารพื้นที่รูปแบบพิเศษเพื่อการจัดการทรัพยากรธรรมชาติและสิ่งแวดล้อมอย่างยั่งยืน : พื้นที่จังหวัดน่าน

### 2. ความหมายของคำว่า “น่านแซนด์บ็อกซ์ (Nan Sand Box)”

คำว่า แซนด์บ็อกซ์ (Sand Box) แปลว่า กล่อง/กระบะทราย หรือรูปแบบการทดลองดำเนินงาน เพื่อดูว่ากฎระเบียบกติกาใดที่เป็นอุปสรรคทำให้ไม่คล่องตัว ไม่สามารถดำเนินการแก้ไขปัญหาการอนุรักษ์ป่าต้นน้ำ และอาชีพการเกษตรของประชาชนได้ ในพื้นที่ทดลองจังหวัดน่าน หรือน่านแซนด์บ็อกซ์ จะสามารถนำไปสู่การแก้ไขกฎระเบียบเหล่านั้นเพื่อความผาสุกของประชาชน และการรักษาไว้ซึ่งทรัพยากรธรรมชาติและสิ่งแวดล้อมอันมีค่าของประเทศไทย

### 3. ความน่าได้ประโยชน์อย่างไร?

- 3.1 ได้อยู่อาศัยและใช้ประโยชน์พื้นที่ทำกินในเขตป่าอย่างถูกต้องตามกฎหมายโดยชอบธรรม
- 3.2 ได้ร่วมพัฒนาชุมชนของตนเอง โดยจัดระบบ ระเบียบ จัดสรรพื้นที่อยู่อาศัย พื้นที่ทำกิน พัฒนาแหล่งน้ำ ตามความต้องการของชุมชน
- 3.3 ความรู้ใหม่เรื่องพืช ดิน น้ำ เทคโนโลยีการเกษตร การตลาด ตลอดจนวิธีสร้างรายได้ที่เพียงพอต่อการดำรงชีพอย่างยั่งยืน และการอยู่คู่การอนุรักษ์ป่าต้นน้ำ
- 3.4 ในช่วงเปลี่ยนผ่านวิถีการเกษตรรูปแบบเดิมสู่การเกษตรรูปแบบใหม่ (การทำกินได้ต้นไม้ใหญ่ในพื้นที่ 18% และทำกินในพื้นที่ปลูกพืชเศรษฐกิจเดิมที่ 10%) จะได้รับการทดแทนรายได้จากการหยุดหรือชะลอการทำกินในพื้นที่ 18% ที่กำลังปรับเป็นป่าโดยการปลูกต้นไม้ใหญ่และการเปลี่ยนจากพืชเชิงเดี่ยวเช่น ข้าวโพดสู่พืชเศรษฐกิจชนิดอื่นในพื้นที่ 10%

### 4. ประเทศไทยได้ประโยชน์อย่างไร?

- 4.1 พื้นที่ป่าต้นน้ำน่าน ทรัพยากรธรรมชาติและสิ่งแวดล้อมป่าไม้ที่สำคัญของประเทศจำนวน 1,401,434 ไร่ ซึ่งเป็นแหล่งน้ำต้นทุนสำคัญในสัดส่วนร้อยละ 45 ของแม่น้ำเจ้าพระยา
- 4.2 การบริหารจัดการที่สะท้อนความร่วมมือของภาคประชาชน ภาครัฐ และภาคเอกชน ที่เป็นรูปธรรม
- 4.3 บทเรียนการแก้ปัญหาป่าต้นน้ำน่านและอาชีพการเกษตรที่ยั่งยืนเพื่อนำไปปรับใช้กับจังหวัดอื่นๆ ของประเทศไทย

### 5. ทำไมรัฐบาลจึงอนุมัติให้มีการทดลองดำเนินการ นชบ.?

เพราะจังหวัดน่านมีลักษณะพิเศษ โดยพื้นที่ร้อยละ 85 ถูกประกาศเป็นป่าสงวนแห่งชาติ ทำให้พื้นที่ทำกินของราษฎรมีเพียงร้อยละ 15 และในช่วงเวลา 10-20 ปีที่ผ่านมา กระแสทุนนิยมและระบบเกษตรอุปถัมภ์ทำให้เกิดการรุกพื้นที่ป่าต้นน้ำเพื่อนำไปปลูกข้าวโพด อย่างไรก็ตาม เกษตรกรยังมีรายได้ไม่เพียงพอต่อการดำรงชีพและมีหนี้สิน หากทั้งปัญหาที่มีทั้งประเด็นทางด้านกฎหมายและการบริหารราชการไว้ จะกลายเป็นปัญหาใหญ่ที่ไม่มีทางออก จึงเห็นควรให้มีการทดลองวิธีแก้ปัญหาในรูปแบบพิเศษ โดยพลังร่วมระหว่างภาคประชาชน ภาครัฐ และภาคเอกชน

### 6. เกษตรกรต้องดำเนินการอย่างไรเบื้องต้น?

เกษตรกร/ราษฎรที่อยู่อาศัยและ/หรือทำกินอยู่ในเขตป่าตามกฎหมาย ให้ความร่วมมือโดยการให้ข้อมูลตามความเป็นจริงแก่ผู้นำชุมชนเมื่อได้รับการร้องขอ เพื่อนำมาประกอบการวิเคราะห์ปัญหาและแนวทางแก้ไขให้แก่คณะกรรมการดำเนินงานพื้นที่จังหวัดน่าน ทั้งนี้ เมื่อจะดำเนินการในส่วนที่เกี่ยวข้องกับเกษตรกร คณะกรรมการดำเนินงานพื้นที่จังหวัดน่านจะสื่อสารผ่านผู้นำตำบลเป็นระยะและเป็นขั้นเป็นตอน

### 7. ในช่วงเปลี่ยนผ่าน เกษตรกรจะได้เงินทดแทนหรือไม่?

เกษตรกรที่ทำกินอยู่ในเขตป่าสงวนในพื้นที่ 18% ซึ่งเป็นพื้นที่ที่กำหนดให้ฟื้นฟูกลับมาเป็นป่าที่มีต้นไม้ใหญ่ และในพื้นที่ 10% ที่จะอนุญาตให้ปลูกพืชเศรษฐกิจได้เต็มที่ จะได้รับการพิจารณาทดแทนรายได้ ซึ่งขึ้นอยู่กับประเภทหรือชนิดพืชที่ปลูกอยู่เดิม จำนวนพื้นที่ที่ทำกิน และปัจจัยอื่นๆ

### 8. ผู้นำตำบลจะเตรียมตัวกำหนดพื้นที่ปลูกป่า 18% และพื้นที่ปลูกพืชเศรษฐกิจเต็มที่ 10% ได้อย่างไร?

ผู้นำตำบล ผู้นำหมู่บ้าน กำนัน ประธานสภาองค์กรชุมชน และนายกองค์การบริหารส่วนตำบล สามารถร่วมกันพิจารณา กำหนดพื้นที่ปลูกป่า 18% และพื้นที่ปลูกพืชเศรษฐกิจเต็มที่ 10% เป็นภาพรวมรายตำบลได้โดยใช้คู่มือผู้นำชุมชน ซึ่งมีข้อมูลเชิงพื้นที่ อาทิ แผนที่ภาพถ่ายดาวเทียมแสดงพื้นที่ป่าตามกฎหมาย ลุ่มน้ำชั้น 1, 2, 3, 4 และ 5 พื้นที่ไม้ใกล้ป่า พื้นที่ทำกินในเขตป่าตามกฎหมาย ข้อมูลพิกัดรายแปลง รายชื่อลูกบ้าน จำนวนพื้นที่ทำกิน รายได้-หนี้สินของเกษตรกรประกอบการบริหารจัดการพื้นที่ 18% และ 10% ในพื้นที่แต่ละตำบล

### 9. การดำเนินงานของน่านแซนด์บ็อกซ์ (นชบ.) และคณะกรรมการนโยบายที่ดินแห่งชาติ (คทช.) เหมือนหรือต่างกันอย่างไร?

การดำเนินงานของนชบ. และคทช.เป็นเรื่องเดียวกัน กล่าวคือ นชบ. คือกรอบใหญ่ของการกำหนดยุทธศาสตร์ภาพรวมการบริหารจัดการพื้นที่ป่าตามกฎหมายและการใช้ประโยชน์ที่ดินของจังหวัดน่าน ส่วน คทช. คือเครื่องมือของรัฐที่จะช่วยจัดสรรสิทธิที่ดินทำกินในเขตป่า ให้แก่ราษฎรทั้งจังหวัดน่านสัมฤทธิ์ผลให้ได้รับสิทธิที่ทำกินอย่างถูกต้องตามกฎหมายโดยชอบธรรม

### 10. สิทธิที่ราษฎรจะได้ทำกินในพื้นที่เขตป่าตามกฎหมายในสัดส่วน 18% และ 10% เป็นสิทธิรูปแบบใด?

รูปแบบสิทธิการทำกินในเขตป่าตามกฎหมายแบบแปลงรวม

### 11. การจัดสรรที่ดินทำกินตามแนวทางของคทช. จะดำเนินการอย่างไร?

คทช. จะดำเนินการโดยอ้างอิง มติคณะกรรมการนโยบายที่ดินแห่งชาติ วันที่ 18 มิถุนายน 2561 โดยเกษตรกร/ชาวบ้านทุกรายควรได้รับสิทธิที่ดินทำกินบนพื้นที่เดิมของตนเอง ซึ่งเป็นไปตามข้อตกลงร่วมกันระหว่างภาครัฐ ภาคประชาชน และภาคเอกชน

### 12. ติดต่อขอรับคู่มือผู้นำชุมชนได้ที่ไหน?

ผู้นำชุมชน 99 ตำบล สามารถติดต่อขอรับคู่มือผู้นำชุมชนได้ที่ ฝ่ายเลขานุการ น่านแซนด์บ็อกซ์ ห้อง 305 ชั้น 3 อาคารวิชชาคม 1 ศูนย์การเรียนรู้และบริการวิชาการ เครือข่ายแห่งจุฬาลงกรณ์มหาวิทยาลัย ตำบลผาสิงห์ อำเภอเมืองน่าน จังหวัดน่าน 55000 โทรศัพท์ 054 718 608 โทรสาร 054 718 606 (ฝ่ายเลขานุการจะนำคู่มือผู้นำชุมชนไปมอบให้แก่ ผู้นำชุมชนทุกตำบล เป็นรายอำเภอ)

แผนที่แสดงภาพถ่ายดาวเทียม ปี 2555  
ตำบลบัวใหญ่ อำเภอนำ้อย จังหวัดน่าน

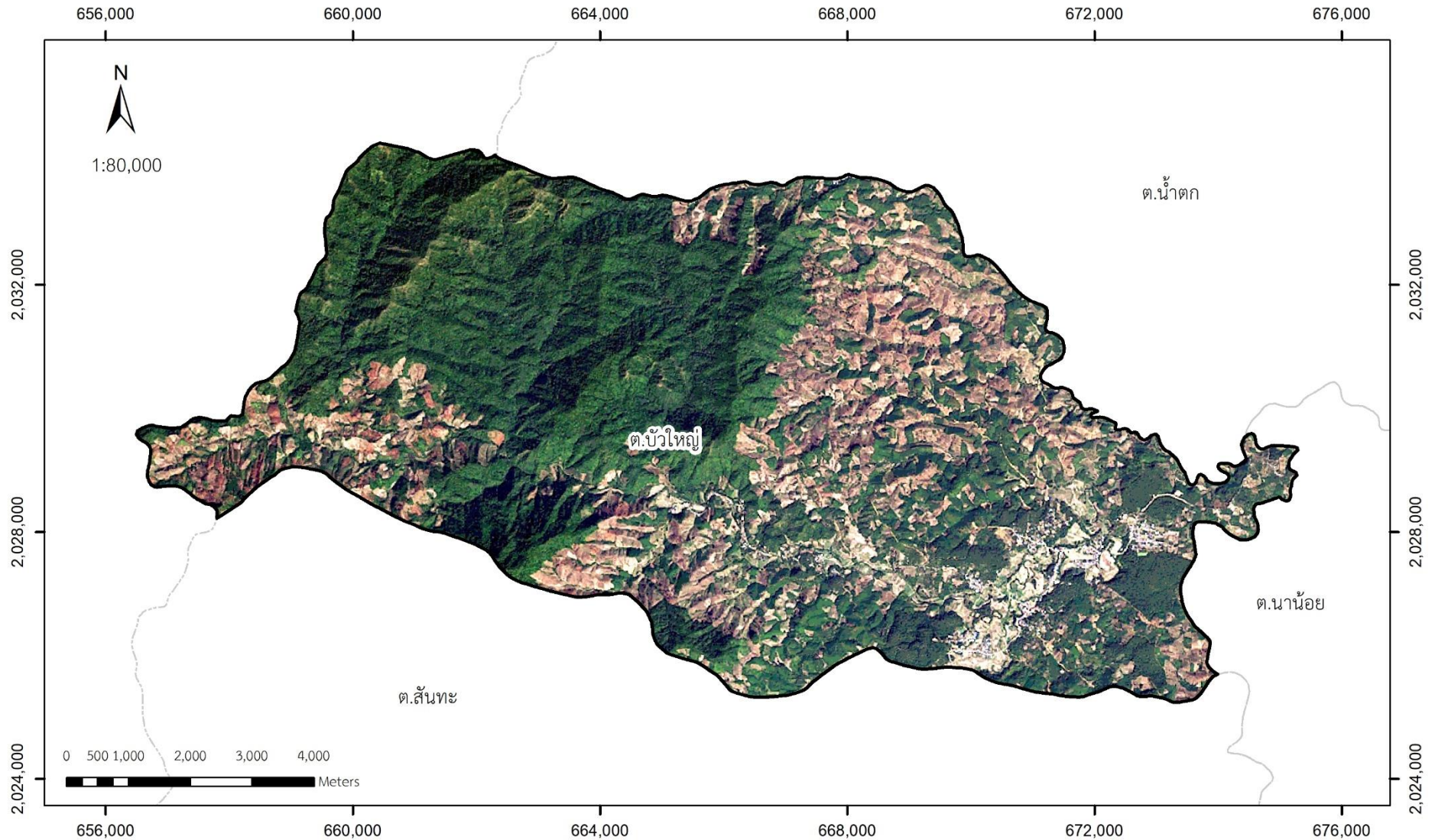

# แผนที่แสดงพิกัดรายแปลงตำบลบัวใหญ่ อำเภอนาน้อย 8 หมู่บ้าน 746 แปลง

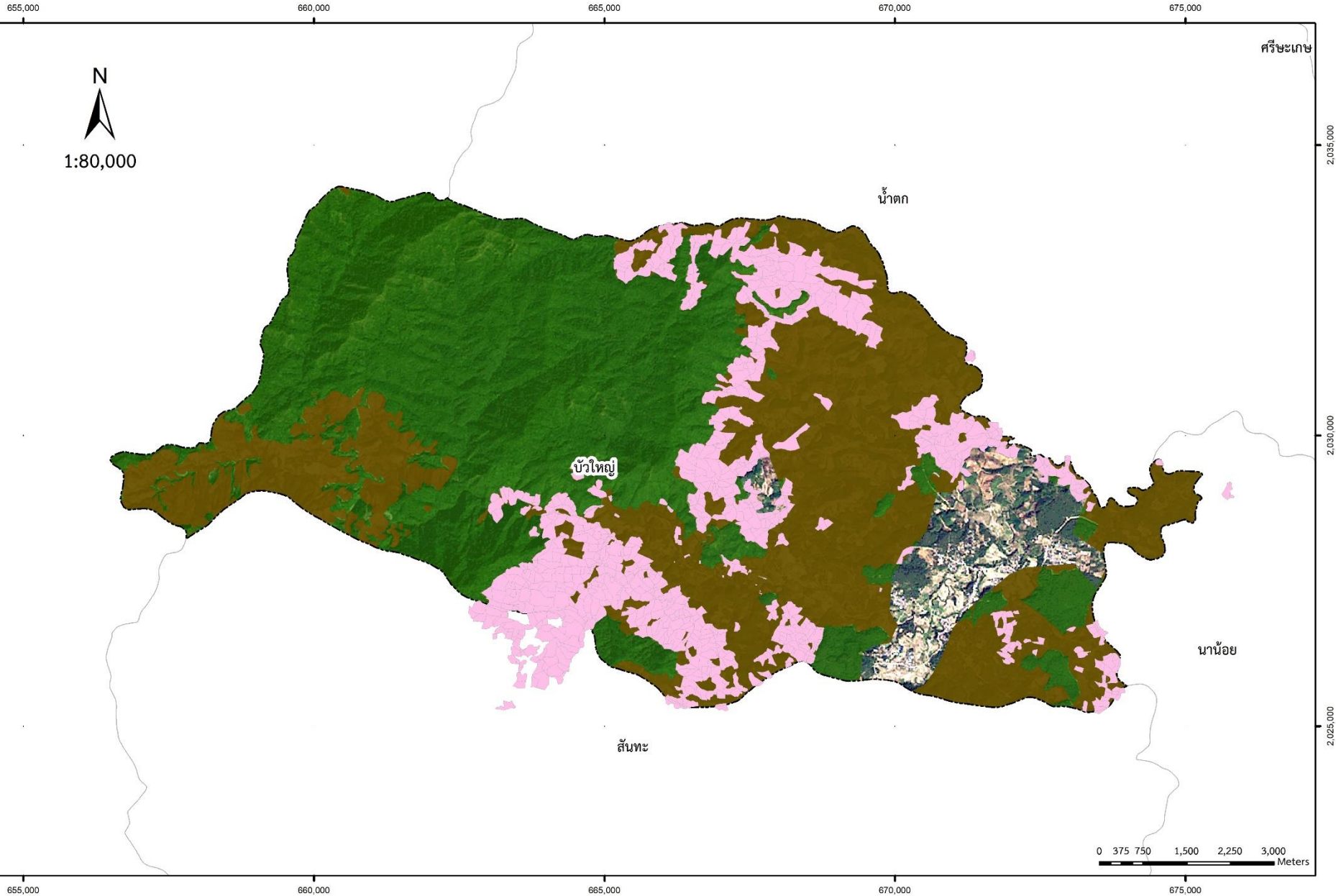



แผนที่แสดงชั้นคุณภาพลุ่มน้ำ กรมส่งเสริมคุณภาพสิ่งแวดล้อม กระทรวงทรัพยากรธรรมชาติและสิ่งแวดล้อม ปี 2549  
 ตำบลบัวใหญ่ อำเภอนำน้อย จังหวัดน่าน

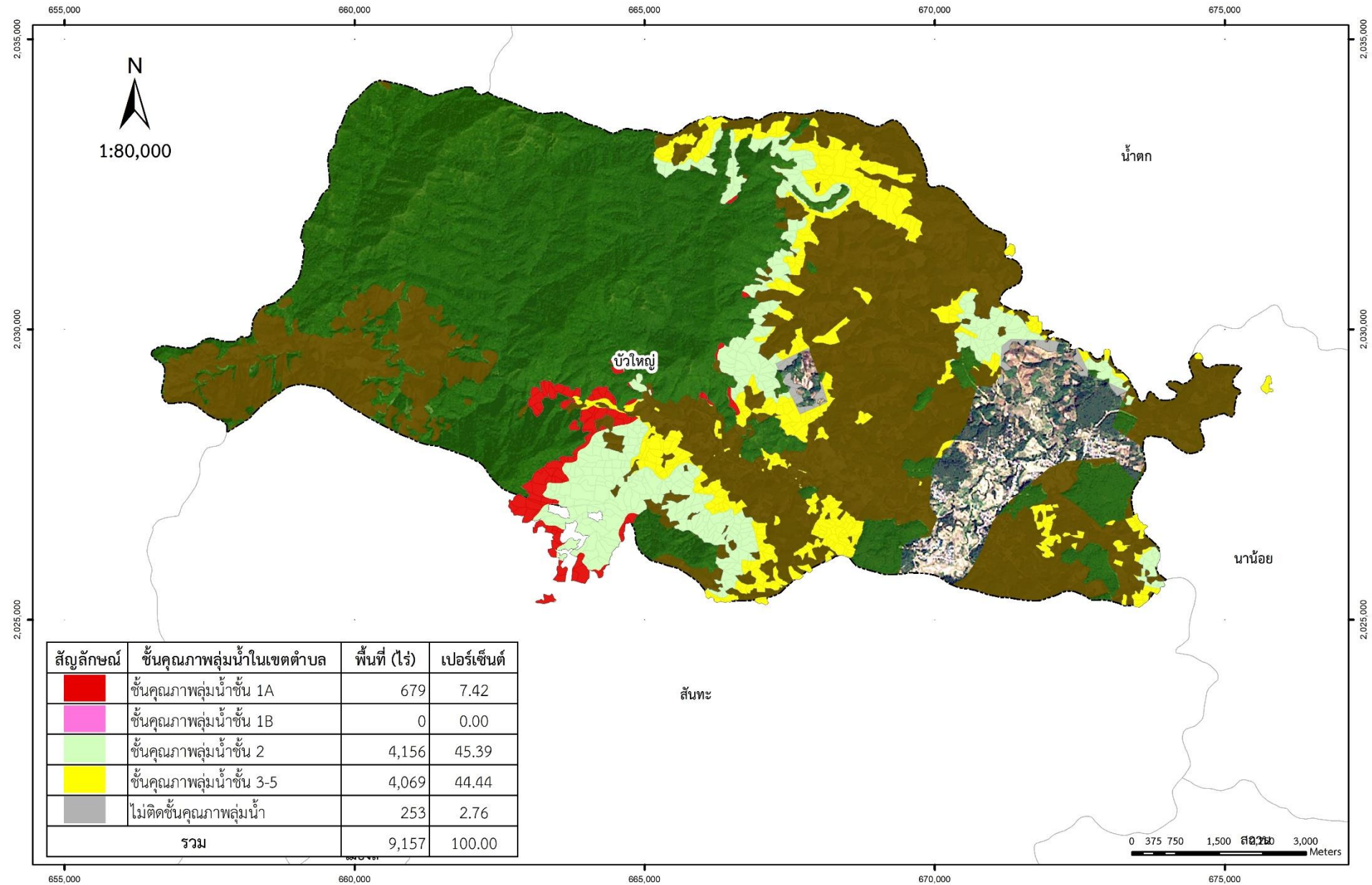

สัญลักษณ์	ชั้นคุณภาพลุ่มน้ำในเขตตำบล	พื้นที่ (ไร่)	เปอร์เซ็นต์
	ชั้นคุณภาพลุ่มน้ำชั้น 1A	679	7.42
	ชั้นคุณภาพลุ่มน้ำชั้น 1B	0	0.00
	ชั้นคุณภาพลุ่มน้ำชั้น 2	4,156	45.39
	ชั้นคุณภาพลุ่มน้ำชั้น 3-5	4,069	44.44
	ไม่ติดชั้นคุณภาพลุ่มน้ำ	253	2.76
<b>รวม</b>		<b>9,157</b>	<b>100.00</b>

0 375 750 1,500 3,000 Meters

8. สรุปข้อมูลการเก็บพิภครายแปลง ตำบลบัวใหญ่ อำเภอหนองบัว จังหวัดน่าน

หมู่ที่	จำนวนแปลง	รายได้จากแปลงที่หัก กิน (บาท/ปี)	จำนวนเจ้าของแปลง	รวมรายได้ทั้งหมด (บาท/ปี)	สภาวะหนี้สินปัจจุบัน	เนื้อที่จากการรังวัด	
						ตารางเมตร	ไร่
1	53	1,453,000	50	4,711,000	14,100,000	936,553	585
2	48	3,287,000	40	6,785,000	18,465,000	1,447,261	905
3	10	125,000	10	995,000	4,580,000	87,018	54
4	334	12,872,300	191	17,375,300	38,043,500	7,037,155	4,398
5	93	3,449,000	77	4,439,000	13,445,000	1,435,417	897
6	58	1,874,000	44	3,672,000	16,712,000	1,194,478	747
7	122	6,567,500	98	8,358,000	19,458,000	3,677,198	2,298
8	28	795,000	27	1,970,000	5,418,000	438,643	274
รวม	746	30,422,800	537	48,305,300	130,221,500	16,253,723	10,159

สรุป

1. พื้นที่ทั้งตำบล	61,291 ไร่	5. พื้นที่เกษตรในเขตป่าหัก สปก. ในเขตป่า (30,144-12,321 =17,823)	17,823 ไร่
2. พื้นที่เขตป่าสงวนในตำบล	56,159 ไร่	6. ในตำบลมีพื้นที่ทำกินในเขตป่า 8 หมู่	
3. พื้นที่เกษตรในเขตป่า (สีน้ำตาลในแผนที่)	30,144 ไร่	7. พื้นที่เกษตรในเขตป่าที่ตำบลของท่านยังสำรวจไม่ครบ 17,823 - 10,159 =	7,664 ไร่
4. พื้นที่ สปก. ในพื้นที่ป่า	12,321 ไร่		



ตัวอย่าง : สรุปการสำรวจข้อมูลที่ดินทำกินรายแปลงของ หมู่ 1 บ้านอ้อย ตำบลป่าใหญ่ อำเภอนาโพธิ์ จังหวัดน่าน

หมายเลข แปลง	หมู่ที่ แปลง	ที่ดินที่ขึ้นแปลง		เนื้อที่แปลง (รวมแปลง สัมปทาน แปลง)	แปลงที่ดิน ที่ตกใจ	การโยก แปลง	ปีที่ ครอบครอง แปลง	ปีที่ ขึ้นทำกิน	การโยก แปลงโดย ชนิดที่ดิน	ราคาโฉด แปลง (บาท)	ปัญหา ในที่ดินทำกิน	รัง	นายลูก	หมายเลขบัตร ประชาชน	เพศ	อายุ	สถานภาพ	ศาสนา	การศึกษา
		X	Y																
2	1	673797	2026182	ไร่	ไม่รพ	ปกติ	2500	2500	จ้างเหมา	22,000	ไม่มีเอกสารสิทธิ์	นาง ธาณี	นางสน	35504 00670 000	หญิง	65	สมรส	พุทธ	ป.4
14	1	671874	2029761	ไร่	ไม่รพ	ปกติ	2500	2500	จ้างเหมา	12,000	ไม่มีเอกสารสิทธิ์	นางสาว ธนีย์	นางสาวภรณ์	35504 00270 000	หญิง	48	โสด	พุทธ	ป.4
14	1	671874	2029761	ไร่	ไม่รพ	ปกติ	2500	2500	จ้างเหมา	12,000	ไม่มีเอกสารสิทธิ์	นางสาว ธนีย์	นางสาวภรณ์	35504 00270 000	หญิง	48	โสด	พุทธ	ป.4
14	1	671874	2029761	ไร่	ไม่รพ	ปกติ	2500	2500	จ้างเหมา	12,000	ไม่มีเอกสารสิทธิ์	นางสาว ธนีย์	นางสาวภรณ์	35504 00270 000	หญิง	48	โสด	พุทธ	ป.4
15	1	672411	2026275	ไร่	ไม่รพ	ปกติ	2513	2513	เช่าเหมา	100,000	ไม่มีเอกสารสิทธิ์	นาย นิพนธ์	นางสาว	35504 00230 000	ชาย	50	สมรส	พุทธ	ป.6
16	1	672272	2026468	ไร่	ไม่รพ	ปกติ	2523	2523	เช่าเหมา	-	ไม่มีเอกสารสิทธิ์	นางสาว สุวิภา	คุณนง	16501 00060 000	หญิง	29	สมรส	พุทธ	ป.6
17	1	672431	2026437	ไร่	ไม่รพ	ปกติ	2513	2513	จ้างเหมา	-	ไม่มีเอกสารสิทธิ์	นาย เขียวโพธิ์	นางสาว	35504 00230 000	ชาย	48	สมรส	พุทธ	ป.6
18	1	671886	2026872	ไร่	ไม่รพ	ปกติ	2550	2550	เช่าเหมา	40,000	ไม่มีเอกสารสิทธิ์	นาย บุญโพธิ์	สิริพร	35504 00230 000	ชาย	48	สมรส	พุทธ	ป.6
19	1	671957	2026614	ไร่	ไม่รพ	ปกติ	2520	2520	เช่าเหมา	-	ไม่มีเอกสารสิทธิ์	นาย เขียว	คุณนง	36501 00360 000	ชาย	57	สมรส	พุทธ	ป.4
20	1	671979	2026717	ไร่	ไม่รพ	ปกติ	2522	2522	เช่าเหมา	20,000	ไม่มีเอกสารสิทธิ์	นาย สนิท	ลำไญ	36704 00160 000	ชาย	53	สมรส	พุทธ	ป.4
24	1	671931	2026516	ไร่	ไม่รพ	ปกติ	2510	2510	เช่าเหมา	12,000	ไม่มีเอกสารสิทธิ์	นาง ธาณิศา	สิริภา	35504 00230 000	หญิง	54	โสด	พุทธ	ป.6
25	1	674551	2029535	ไร่	ไม่รพ	ปกติ	2520	2520	จ้างเหมา	6,000	ไม่มีเอกสารสิทธิ์	นาย สกาน	ธนาใจ	35504 00030 000	ชาย	55	โสด	พุทธ	ป.4
25	1	674551	2029535	ไร่	ไม่รพ	ปกติ	2520	2520	จ้างเหมา	6,000	ไม่มีเอกสารสิทธิ์	นาย สกาน	ธนาใจ	35504 00030 000	ชาย	55	โสด	พุทธ	ป.4
26	1	671414	2030100	ไร่	ไม่รพ	ปกติ	2409	2409	จ้างเหมา	150,000	ไม่มีเอกสารสิทธิ์	นาย สนิท	ลำไญ	35504 00230 000	ชาย	57	สมรส	พุทธ	ป.6
26	1	671414	2030100	ไร่	ไม่รพ	ปกติ	2409	2409	จ้างเหมา	150,000	ไม่มีเอกสารสิทธิ์	นาย สนิท	ลำไญ	35504 00230 000	ชาย	57	สมรส	พุทธ	ป.6
27	1	671360	2029981	ไร่	ไม่รพ	ปกติ	2409	2409	เช่าเหมา	-	ไม่มีเอกสารสิทธิ์	นาย สนิท	ลำไญ	36704 00160 000	ชาย	53	สมรส	พุทธ	ป.4
28	1	671205	2029684	ไร่	ไม่รพ	ปกติ	2509	2509	จ้างเหมา	10,000	ไม่มีเอกสารสิทธิ์	นาย เสกข์	พจน	35504 00270 000	ชาย	49	สมรส	พุทธ	ป.4
28	1	671205	2029684	ไร่	ไม่รพ	ปกติ	2509	2509	จ้างเหมา	10,000	ไม่มีเอกสารสิทธิ์	นาย เสกข์	พจน	35504 00270 000	ชาย	49	สมรส	พุทธ	ป.4
31	1	671216	2029368	ไร่	ไม่รพ	ปกติ	2510	2510	เช่าเหมา	80,000	ไม่มีเอกสารสิทธิ์	นาย นันทิน	ลำดก	35504 00270 000	หญิง	51	สมรส	พุทธ	ป.3
31	1	671216	2029368	ไร่	ไม่รพ	ปกติ	2510	2510	เช่าเหมา	80,000	ไม่มีเอกสารสิทธิ์	นาย นันทิน	ลำดก	35504 00270 000	หญิง	51	สมรส	พุทธ	ป.3
31	1	671216	2029368	ไร่	ไม่รพ	ปกติ	2510	2510	เช่าเหมา	80,000	ไม่มีเอกสารสิทธิ์	นาย นันทิน	ลำดก	35504 00270 000	หญิง	51	สมรส	พุทธ	ป.3
32	1	671136	2029143	ไร่	ไม่รพ	ปกติ	2510	2510	จ้างเหมา	40,000	ไม่มีเอกสารสิทธิ์	นาย นง	พจนนีย์	35504 00230 000	ชาย	52	สมรส	พุทธ	ป.6
32	1	671136	2029143	ไร่	ไม่รพ	ปกติ	2510	2510	จ้างเหมา	40,000	ไม่มีเอกสารสิทธิ์	นาย นง	พจนนีย์	35504 00230 000	ชาย	52	สมรส	พุทธ	ป.6
44	1	671532	2029803	ไร่	ไม่รพ	ปกติ	2521	2521	เช่าเหมา	-	ไม่มีเอกสารสิทธิ์	นาย สิทธิ	นงน	35504 00270 000	หญิง	40	สมรส	พุทธ	ป.2
44	1	671532	2029803	ไร่	ไม่รพ	ปกติ	2521	2521	เช่าเหมา	-	ไม่มีเอกสารสิทธิ์	นาย สิทธิ	นงน	35504 00270 000	หญิง	40	สมรส	พุทธ	ป.2
45	1	671611	2029923	ไร่	ไม่รพ	ปกติ	2510	2510	จ้างเหมา	10,000	ไม่มีเอกสารสิทธิ์	นาย ณัฐพันธ์	นันทนีย์	36008 00520 000	ชาย	49	สมรส	พุทธ	ป.3
45	1	671611	2029923	ไร่	ไม่รพ	ปกติ	2510	2510	จ้างเหมา	10,000	ไม่มีเอกสารสิทธิ์	นาย ณัฐพันธ์	นันทนีย์	36008 00520 000	ชาย	49	สมรส	พุทธ	ป.3
46	1	671705	2029866	ไร่	ไม่รพ	ปกติ	2506	2506	เช่าเหมา	20,000	ไม่มีเอกสารสิทธิ์	นาย นันทา	นันทนีย์	35504 00210 000	หญิง	55	สมรส	พุทธ	ป.6
46	1	671705	2029866	ไร่	ไม่รพ	ปกติ	2506	2506	เช่าเหมา	20,000	ไม่มีเอกสารสิทธิ์	นาย นันทา	นันทนีย์	35504 00210 000	หญิง	55	สมรส	พุทธ	ป.6
46	1	671705	2029866	ไร่	ไม่รพ	ปกติ	2506	2506	เช่าเหมา	20,000	ไม่มีเอกสารสิทธิ์	นาย นันทา	นันทนีย์	35504 00210 000	หญิง	55	สมรส	พุทธ	ป.6
62	1	672571	2029352	ไร่	ไม่รพ	ปกติ	2505	2505	จ้างเหมา	90,000	ไม่มีเอกสารสิทธิ์	นาย นันทนีย์	นันทนีย์	25504 00000 000	ชาย	35	สมรส	พุทธ	ป.3
62	1	672571	2029352	ไร่	ไม่รพ	ปกติ	2505	2505	จ้างเหมา	90,000	ไม่มีเอกสารสิทธิ์	นาย นันทนีย์	นันทนีย์	25504 00000 000	ชาย	35	สมรส	พุทธ	ป.3
62	1	672571	2029352	ไร่	ไม่รพ	ปกติ	2505	2505	จ้างเหมา	90,000	ไม่มีเอกสารสิทธิ์	นาย นันทนีย์	นันทนีย์	25504 00000 000	ชาย	35	สมรส	พุทธ	ป.3
63	1	672622	2029544	ไร่	ไม่รพ	ปกติ	2552	2552	จ้างเหมา	15,000	ไม่มีเอกสารสิทธิ์	นาย ณัฐพันธ์	นันทนีย์	36008 00520 000	ชาย	49	สมรส	พุทธ	ป.3
63	1	672622	2029544	ไร่	ไม่รพ	ปกติ	2552	2552	จ้างเหมา	15,000	ไม่มีเอกสารสิทธิ์	นาย ณัฐพันธ์	นันทนีย์	36008 00520 000	ชาย	49	สมรส	พุทธ	ป.3
63	1	672622	2029544	ไร่	ไม่รพ	ปกติ	2552	2552	จ้างเหมา	15,000	ไม่มีเอกสารสิทธิ์	นาย ณัฐพันธ์	นันทนีย์	36008 00520 000	ชาย	49	สมรส	พุทธ	ป.3
84	1	672713	2029383	ไร่	ไม่รพ	ปกติ	2520	2520	เช่าเหมา	100,000	ไม่มีเอกสารสิทธิ์	นาย สกาน	นันทนีย์	35504 00270 000	หญิง	44	หม้าย	พุทธ	ป.3
85	1	672967	2029548	ไร่	ไม่รพ	ปกติ	2535	2535	จ้างเหมา	12,000	ไม่มีเอกสารสิทธิ์	นาย สิทธิพันธ์	พจนนีย์	35504 00270 000	ชาย	56	โสด	พุทธ	ป.4
85	1	672967	2029548	ไร่	ไม่รพ	ปกติ	2535	2535	จ้างเหมา	12,000	ไม่มีเอกสารสิทธิ์	นาย สิทธิพันธ์	พจนนีย์	35504 00270 000	ชาย	56	โสด	พุทธ	ป.4



มอบคู่มือผู้นำชุมชนและข้อมูลพิกัดรายแปลงให้ผู้นำชุมชนและหัวหน้าชุดปฏิบัติการ คทช. 29 พ.ย.61-18 ม.ค.62



3

# NSP Road Map



2561

1. สื่อสารแนวทาง  
แก้ปัญหาป่านานกับ  
ผู้นำชุมชน/เกษตรกร

- ตัวเลขการใช้ประโยชน์ที่  
ทำกินในเขตป่าทั้ง จ.น่าน
- ตัวเลขคืนป่าบางส่วนเพื่อ  
ปลูกคืนกลับเป็นต้นไม้ใหญ่
- ความต้องการพัฒนา  
แหล่งน้ำเพื่อการเกษตร
- สร้างฐานข้อมูลจ.น่าน
- เปรียบเทียบกับคณะกรรมการ  
นโยบายและกำกับดูแล

2562

2. ดำเนินการหา  
เงินทุนสนับสนุน

- แสวงหาแหล่งเงินทุน
- หยุดตัดป่า/ชะลอข่าวโศก
- เตรียมพืชทางเลือก
- ฟื้นฟูสภาพดิน
- ฟื้นฟูแหล่งน้ำการเกษตร
- ฟื้นฟูป่าเสื่อมโทรม
- ชดเชยรายได้เกษตรกร  
ช่วงเปลี่ยนผ่าน
- ระดมความรู้จากทุกศาสตร์

2563 + +

3. นำองค์ความรู้  
ทุกศาสตร์เปลี่ยนวิถี  
ทำกินให้เกษตรกร

- นำความรู้จากทุกศาสตร์  
ปรับเปลี่ยนวิถีการเกษตร
- พืชทางเลือก/เทคโนโลยีการเกษตร
- แปรรูป ส/ค เกษตร > มูลค่าสูง
- ระบบขนส่ง/จัดเก็บ ส/ค เกษตร
- สร้างยี่ห้อสินค้า น่าน
- พัฒนาช่องทางการตลาดใหม่ๆ
- สร้างความเข้มแข็งชุมชนทุกมิติ  
(การศึกษา/ผู้นำ/สหกรณ์/วิสาหกิจ)



# รายได้ต่อไร่

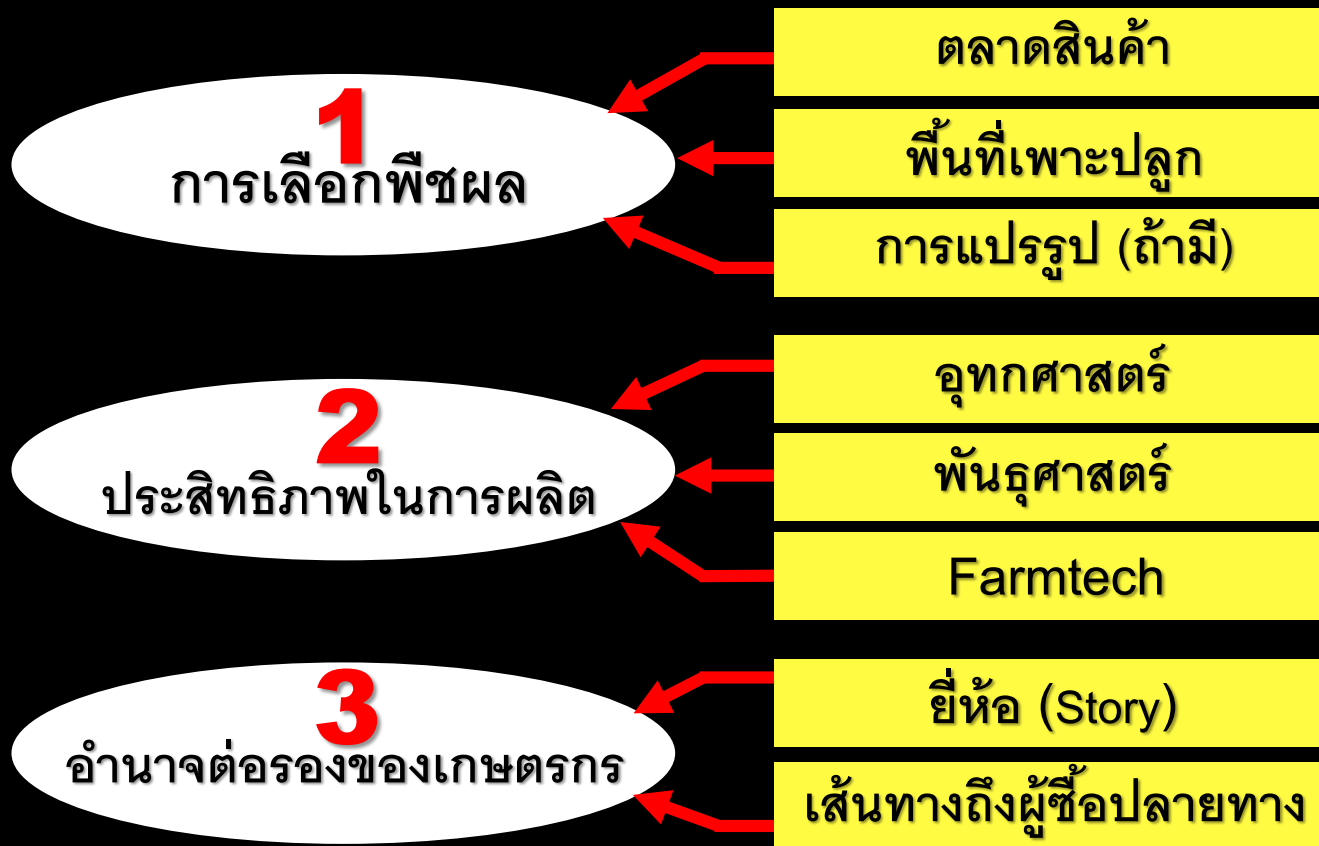

ถ้ารายได้/ไร่/คน < ความจำเป็นของการดำรงชีพ = 1. ประกันราคาพืชผล  
2. เพิ่มพื้นที่การผลิต (ตัดป่า)