



รัก กรุงเทพฯ
ร่วมสร้าง
กรุงเทพฯ



แผนการบริหารราชการกรุงเทพมหานคร พ.ศ.

๒๕๕๖-๒๕๖๐

ม.ร.ว.สุขุมพันธุ์ บริพัตร

ผู้ว่าราชการกรุงเทพมหานคร

สาร
ของ
ผู้ว่าราชการกรุงเทพมหานคร
หม่อมราชวงศ์สุขุมพันธุ์ บริพัตร

ในโอกาสที่พี่น้องประชาชน ให้ความไว้วางใจเลือกผมเป็นผู้ว่าราชการกรุงเทพมหานคร ต่อเนื่องเป็นสมัยที่ ๒ ผมและคณะผู้บริหาร มีความมุ่งมั่นตั้งใจที่จะพัฒนากรุงเทพมหานครให้เป็นไปตามนโยบายที่ได้กำหนดไว้ ทั้งในส่วนการดำเนิน ๑๐ มาตรการเร่งด่วนและ ๖ นโยบายร่วมสร้างกรุงเทพฯ เพื่อพัฒนาให้กรุงเทพมหานครเป็นมหานครแห่งความปลอดภัย มหานครแห่งความสุข มหานครสีเขียว มหานครแห่งการเรียนรู้ มหานครแห่งโอกาสของทุกคน และมหานครแห่งอาเซียน รวมทั้งพัฒนากรุงเทพฯ ให้ก้าวไกลในสังคมโลกด้วยความมั่นคงและยั่งยืน ตลอดจนเปิดโอกาสให้พี่น้องประชาชนได้มีส่วนร่วมในการพัฒนาอย่างรอบด้าน

ผมและคณะผู้บริหารกรุงเทพมหานคร ตระหนักถึงความสำคัญในเรื่องดังกล่าว จึงได้มอบหมายให้สำนักยุทธศาสตร์และประเมินผล ในฐานะหน่วยงานหลักในการขับเคลื่อนนโยบายได้ดำเนินการแปลงนโยบายไปสู่การปฏิบัติ ภายใต้แผนการบริหารราชการกรุงเทพมหานคร พ.ศ. ๒๕๕๖ - ๒๕๖๐ สำหรับเป็นเครื่องมือหรือแนวทางการดำเนินงานของบรรดาข้าราชการและบุคลากรกรุงเทพมหานคร ในการสร้างประโยชน์สุขให้กับพี่น้องประชาชน และเพื่อให้เกิดผลสัมฤทธิ์ต่อภารกิจของกรุงเทพมหานครตามเป้าหมายในระยะเวลาที่กำหนด

ผมหวังเป็นอย่างยิ่งว่า การกำหนดแผนการบริหารราชการกรุงเทพมหานคร ฉบับนี้ จะเป็นกลไกสำคัญที่ช่วยเสริมสร้างความร่วมมือร่วมใจจากทุกภาคส่วน เพื่อเป็นพลังให้พี่น้องประชาชน “รักกรุงเทพฯ ร่วมสร้างกรุงเทพฯ” และร่วมเป็นส่วนหนึ่งในการพัฒนามหานครแห่งนี้ให้น่าอยู่ น่าเยือน ตลอดไป

(ม.ร.ว.สุขุมพันธุ์ บริพัตร)
ผู้ว่าราชการกรุงเทพมหานคร

คำนำ

แผนการบริหารราชการกรุงเทพมหานคร พ.ศ. 2556-2560 ฉบับนี้ จัดทำขึ้นเพื่อใช้เป็นแนวทาง ในการบริหารราชการของกรุงเทพมหานคร ในช่วงเดือนมีนาคม พ.ศ. 2556 ถึง เดือนมีนาคม พ.ศ. 2560 ซึ่งมี ม.ร.ว.สุขุมพันธุ์ บริพัตร เป็นผู้ว่าราชการกรุงเทพมหานคร โดยมุ่งให้คณะผู้บริหาร ข้าราชการ บุคลากรของ กรุงเทพมหานคร ส่วนราชการ รัฐวิสาหกิจ เอกชน ที่ดำเนินกิจการในพื้นที่กรุงเทพฯ และประชาชน ทุกภาคส่วน ได้รับทราบแนวทางและเป้าหมายของการบริหารราชการในช่วงระยะเวลาดังกล่าว เพื่อจะนำไปสู่ การปฏิบัติงานในความรับผิดชอบที่สอดคล้องและเอื้ออาศัยซึ่งกันและกัน รวมทั้งบรรลุเป้าหมายสูงสุดของ การพัฒนากรุงเทพฯ ร่วมกัน

แผนฉบับนี้ มีสาระ ประกอบด้วย นโยบายของผู้ว่าราชการกรุงเทพมหานคร (ม.ร.ว.สุขุมพันธุ์ บริพัตร) ได้แก่ มาตรการเร่งด่วน 10 มาตรการ เพื่อแก้ไขหรือบรรเทาปัญหาความเดือดร้อนของประชาชนโดยเร่งด่วน และนโยบายการพัฒนากรุงเทพฯ 6 นโยบาย ได้แก่ นโยบายการพัฒนากรุงเทพฯ ให้เป็นมหานครแห่งความ ปลอดภัย มหานครแห่งความสุข มหานครสีเขียว มหานครแห่งการเรียนรู้ มหานครแห่งโอกาสของทุกคน และ มหานครแห่งอาเซียน นอกจากนี้ ยังได้แสดงแนวทางและเป้าหมายการดำเนินการพัฒนากรุงเทพฯ ตาม วิสัยทัศน์ของประชาชนเพื่อการพัฒนากรุงเทพมหานคร ระยะ 20 ปี ระยะแรก สู่วิสัยทัศน์ กรุงเทพฯ : มหานครแห่งเอเชีย ในปี 2575 ซึ่งเป็นภารกิจต่อเนื่องจากการบริหารราชการ สมัยที่ 1 ของ ม.ร.ว.สุขุมพันธุ์ บริพัตร ที่ได้มอบให้ประชาชนชาวกรุงเทพมหานครร่วมกันกำหนดทิศทางการพัฒนากรุงเทพฯ ในระยะ 20 ปี (พ.ศ. 2556-2575) ในฐานะเจ้าของเมืองกรุงเทพฯ

สุดท้ายนี้ หวังว่าแผนฉบับนี้ จะเป็นเครื่องมือให้ทุกหน่วยงานในสังกัดกรุงเทพมหานคร รวมทั้ง ส่วนราชการ รัฐวิสาหกิจและเอกชนที่ดำเนินกิจการในพื้นที่กรุงเทพฯ ตลอดจนประชาชนทุกภาคส่วน ได้ใช้ประโยชน์จากข้อมูลแนวทางการบริหารราชการของกรุงเทพมหานคร ระยะ 4 ปี ข้างหน้า และมีส่วนร่วม ผลักดันให้การพัฒนากรุงเทพฯ บรรลุเป้าหมายอย่างมีประสิทธิภาพ ประสิทธิผล และยั่งยืน

สารบัญ

หน้า

สารของผู้ว่าราชการกรุงเทพมหานคร (หม่อมราชวงศ์สุขุมพันธุ์ บริพัตร)
คำนำ

บทที่ ๑	สภาพทั่วไปและการวิเคราะห์ประเมินสถานการณ์	1
	1.1 สภาพทั่วไป	1
	1.2 การวิเคราะห์และประเมินสถานการณ์	8
บทที่ ๒	การขับเคลื่อนสู่เป้าหมายของการพัฒนา	19
	2.1 นโยบายผู้ว่าราชการกรุงเทพมหานคร	19
	2.2 วิสัยทัศน์กรุงเทพฯ 2575	21
	2.3 การพัฒนาอย่างยั่งยืน	23
	2.4 แนวคิดการบริหารราชการกรุงเทพมหานครแบบบูรณาการ	24
บทที่ ๓	แผนการดำเนินงาน	25
	3.1 การนำนโยบายของผู้ว่าราชการกรุงเทพมหานคร (พ.ศ. 2556-2560)	25
	3.2 การนำแผนพัฒนากรุงเทพมหานคร ระยะ 20 ปี ระยะที่ 1 ไปสู่การปฏิบัติ	56
	3.3 การนำภารกิจประจำของหน่วยงานในสังกัดกรุงเทพมหานครไปสู่การปฏิบัติ (พ.ศ. 2556-2560)	๑4๖
บทที่ ๔	การบริหารแผนและประเมินผล ภาคผนวก	๑4๗

บทที่ 1สภาพทั่วไปและการวิเคราะห์ประเมินสถานการณ์

1.1 สภาพทั่วไป

ปี 2555 กรุงเทพมหานคร มีขนาดพื้นที่ 1,568.737 ตารางกิโลเมตร มีบ้านจำนวน 2,522,855 หลัง ประชากรตามทะเบียนบ้านจำนวน 5,673,560 คน ชาย 2,690,754 คน และหญิง 2,982,806 คน ประชากรวัยเด็ก (อายุต่ำกว่า 15 ปี) จำนวน 924,416 คน วัยแรงงาน (อายุ 15 - 59 ปี)จำนวน 3,819,740 คน และผู้สูงอายุ (อายุ 60 ปีขึ้นไป) จำนวน 765,974 คน ความหนาแน่นของประชากรเฉลี่ย 3,617 คน/ตารางกิโลเมตร เขตป้อมปราบศัตรูพ่าย มีความหนาแน่นมากที่สุด จำนวน 26,375 คน/ตารางกิโลเมตร เขตหนองจอกมีความหนาแน่นน้อยที่สุดจำนวน 665 คน/ตารางกิโลเมตร (กรุงเทพมหานคร : สำนักยุทธศาสตร์และประเมินผล, สถิติ 2555 กรุงเทพมหานคร) หากรวมจำนวนประชากรแฝง ผู้ประกอบธุรกิจและนักท่องเที่ยว อาจกล่าวได้ว่ากรุงเทพฯ มีประชากรมากกว่า 10 ล้านคน

รูปที่ 1.1 จำนวนประชากรในกรุงเทพมหานคร พ.ศ. 2555 แยกตามอายุ

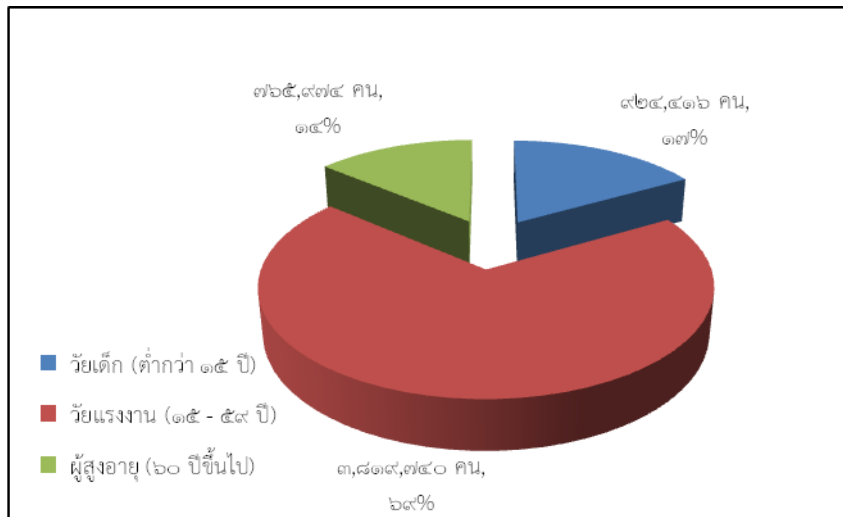

รูปที่ 1.2 แผนที่แสดงการแบ่งพื้นที่การปกครอง



กรุงเทพมหานครแบ่งพื้นที่การปกครองออกเป็น 50 เขตได้แก่

- 1) พื้นที่ชั้นใน ประกอบด้วย เขตพระนคร เขตป้อมปราบศัตรูพ่าย เขตสัมพันธวงศ์ เขตปทุมวัน เขตบางรักเขตวัฒนา เขตยานนาวา เขตสาทร เขตบางคอแหลม เขตดุสิต เขตบางซื่อ เขตพญาไท เขตราชเทวี เขตห้วยขวาง เขตคลองเตย เขตจตุจักร เขตธนบุรี เขตคลองสาน เขตบางกอกน้อย เขตบางกอกใหญ่ และ เขตดินแดง รวม 21 เขต
- 2) พื้นที่ชั้นกลาง ประกอบด้วย เขตพระโขนง เขตประเวศ เขตบางเขน เขตบางกะปิ เขตลาดพร้าว เขตบึงกุ่ม เขตบางพลัด เขตภาษีเจริญ เขตจอมทอง เขตราชบุรีบูรณะ เขตสวนหลวง เขตบางนา เขตทุ่งครุ เขตบางแค เขตวังทองหลาง เขตคันนายาว เขตสะพานสูง และเขตสายไหม รวม 18 เขต
- 3) พื้นที่ชั้นนอก ประกอบด้วย เขตมีนบุรี เขตดอนเมือง เขตหนองจอก เขตลาดกระบัง เขตตลิ่งชัน เขตหนองแขม เขตบางขุนเทียน เขตหลักสี่ เขตคลองสามวา เขตบางบอน และเขตทวีวัฒนา รวม 11 เขต

การจัดแบ่งพื้นที่ 50 เขต ออกเป็น 6กลุ่มเขตเพื่อเพิ่มประสิทธิภาพการพัฒนาเมือง ได้แก่

- 1) กลุ่มเขตกรุงเทพมหานครเหนือประกอบด้วย เขตธนบุรี เขตจอมทอง เขตบางกอกใหญ่ เขตคลองสานเขตบางกอกน้อย เขตบางพลัด เขตทวีวัฒนา และ เขตตลิ่งชัน (๘ เขต)
- 2) กลุ่มเขตกรุงเทพมหานครกลางประกอบด้วยเขตสัมพันธวงศ์ เขตดุสิต เขตพระนคร เขตป้อมปราบศัตรูพ่าย เขตพญาไท เขตราชเทวี เขตดินแดง เขตวังทองหลาง และ เขตห้วยขวาง (๙ เขต)
- 3) กลุ่มเขตกรุงเทพมหานครใต้ประกอบด้วยเขตภาษีเจริญ เขตบางแค เขตหนองแขม เขตราชบุรีบูรณะ เขตทุ่งครุเขตบางขุนเทียน และ เขตบางบอน (๗ เขต)
- 4) กลุ่มเขตกรุงเทพมหานครตะวันออกประกอบด้วย เขตบึงกุ่ม เขตบางกะปิ เขตคันนายาว เขตสะพานสูง เขตหนองจอก เขตลาดกระบัง เขตมีนบุรี เขตคลองสามวา และ เขตประเวศ (๘ เขต)
- 5) กลุ่มเขตกรุงเทพมหานครใต้ประกอบด้วย เขตคลองเตย เขตบางคอแหลม เขตปทุมวัน เขตบางรัก

เขตสาทร เขตยานนาวา เขตวัฒนา เขตบางนา เขตพระโขนง และ เขต สวนหลวง (๑๐ เขต)

6) กลุ่มเขตกรุงเทพเหนือประกอบด้วย เขตลาดพร้าว เขตหลักสี่ เขตจตุจักร เขตบางซื่อ เขตสายไหม เขตบางเขน และเขตดอนเมือง (๗ เขต)

รูปที่ 1.3 แผนที่แสดงการแบ่งพื้นที่ออกเป็น 6 กลุ่มเขต

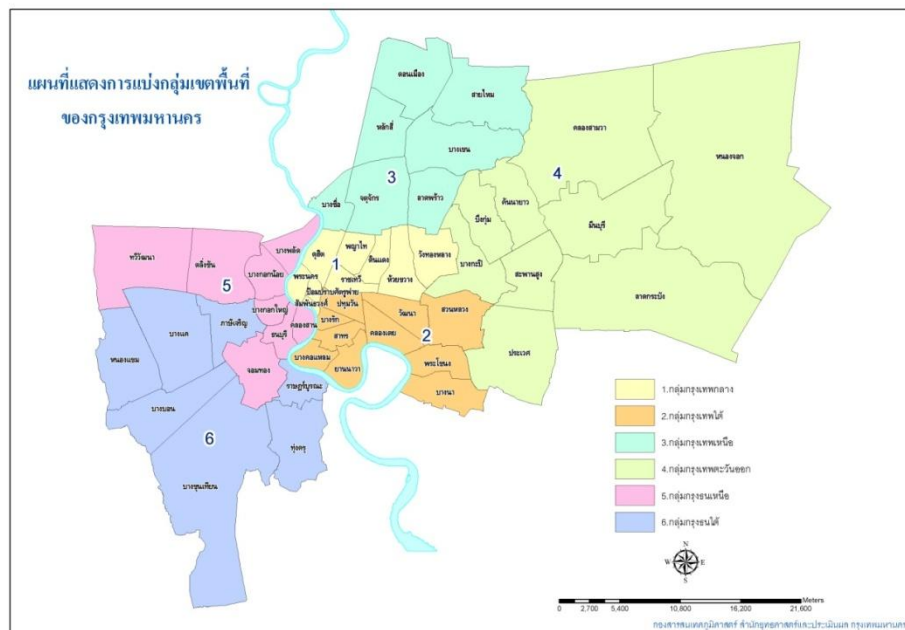

การบริหารราชการกรุงเทพมหานครพ.ศ. 2556-2560

การบริหารราชการกรุงเทพมหานคร โดยหม่อมราชวงศ์สุขุมพันธุ์ บริพัตร ผู้ว่าราชการกรุงเทพมหานครมีวาระการดำรงตำแหน่ง 4 ปี (มีนาคม 2556 – มีนาคม 2560) มีภารกิจตามพระราชบัญญัติระเบียบบริหารราชการกรุงเทพมหานคร พ.ศ. 2528 มาตรา 89 บัญญัติให้กรุงเทพมหานครมีอำนาจหน้าที่ดำเนินกิจการในเขตกรุงเทพมหานคร และพระราชบัญญัติกำหนดแผนและขั้นตอนการกระจายอำนาจให้แก่องค์กรปกครองส่วนท้องถิ่น พ.ศ. 2542 มาตรา 18 กำหนดให้กรุงเทพมหานครมีอำนาจและหน้าที่ในการจัดระบบบริการสาธารณะเพื่อประโยชน์ของประชาชนในท้องถิ่นของตนเองตามมาตรา 16 และ 17 ดังนี้

- 1) การรักษาความสงบเรียบร้อยของประชาชน การส่งเสริมและสนับสนุนการป้องกันและรักษาความปลอดภัยในชีวิตและทรัพย์สิน
- 2) การทะเบียนตามที่กฎหมายกำหนด
- 3) การป้องกันและบรรเทาสาธารณภัย
- 4) การรักษาความสะอาดและความเป็นระเบียบเรียบร้อยของบ้านเมือง
- 5) การผังเมือง
- 6) การจัดให้มีและบำรุงรักษาทางบก ทางน้ำ และทางระบายน้ำ การสร้างและบำรุงรักษาทางบกและทางระบายน้ำที่เชื่อมต่อระหว่างองค์กรปกครองส่วนท้องถิ่นอื่น
- 7) การวิศวกรรมจราจร
- 8) การขนส่ง และการขนส่งมวลชน
- 9) การจัดให้มีและควบคุมตลาด ท่าเทียบเรือ ท่าข้าม และที่จอดรถ
- 10) การดูแลรักษาที่สาธารณะ
- 11) การควบคุมอาคาร
- 12) การปรับปรุงแหล่งชุมชนแออัดและการจัดการเกี่ยวกับที่อยู่อาศัย
- 13) การจัดให้มีและบำรุงรักษาสถานที่พักผ่อนหย่อนใจ
- 14) การพัฒนาและอนุรักษ์สิ่งแวดล้อม
- 15) การสาธารณสุข โภชนา และก่อสร้างอื่น ๆ
- 16) การสาธารณสุข การอนามัยครอบครัว และการรักษาพยาบาล
- 17) การจัดให้มีและควบคุมสุสานและฌาปนสถาน
- 18) การควบคุมการเลี้ยงสัตว์
- 19) การจัดให้มีและควบคุมการฆ่าสัตว์
- 20) การควบคุมความปลอดภัย ความเป็นระเบียบเรียบร้อย และการอนามัยในโรงแรมที่พัก และสถานอื่น ๆ
- 21) การจัดการศึกษา
- 22) การสาธารณสุข
- 23) การสังคมสงเคราะห์ และการพัฒนาคุณภาพชีวิตเด็ก สตรี คนชรา และผู้ด้อยโอกาส
- 24) การส่งเสริมการกีฬา จารีตประเพณี และวัฒนธรรมอันดีงามของท้องถิ่น

- 25) การส่งเสริมฝึก และการประกอบอาชีพ
- 26) การพาณิชย์ของกรุงเทพมหานคร และส่งเสริมการลงทุนและการทำกิจกรรมไม่ว่าจะดำเนินการด้วยตนเองหรือร่วมกับบุคคลอื่นหรือจากสหการ
- 27) การจัดทำแผนพัฒนาท้องถิ่นของตนเอง
- 28) การส่งเสริมการท่องเที่ยว
- 29) การบำรุงรักษาศิลปะ จารีตประเพณี ภูมิปัญญาท้องถิ่น และวัฒนธรรมอันดีของท้องถิ่น
- 30) การส่งเสริมประชาธิปไตย ความเสมอภาค และสิทธิเสรีภาพของประชาชน
- 31) ส่งเสริมการมีส่วนร่วมของราษฎรในการพัฒนาท้องถิ่น
- 32) การกำจัดมูลฝอย สิ่งปฏิกูล และน้ำเสีย
- 33) การจัดการ การบำรุงรักษา และการใช้ประโยชน์จากป่าไม้ ที่ดินทรัพยากรธรรมชาติและสิ่งแวดล้อม
- 34) สนับสนุนหรือช่วยเหลือส่วนราชการ หรือองค์กรปกครองส่วนท้องถิ่นอื่นในการพัฒนาท้องถิ่น (เพื่อประโยชน์ของประชาชนในท้องถิ่นของตนเอง)
- 35) การประสานและให้ความร่วมมือในการปฏิบัติหน้าที่ขององค์กรปกครองส่วนท้องถิ่นอื่น(เพื่อประโยชน์ของประชาชนในท้องถิ่นของตนเอง)
- 36) การแบ่งสรรเงินซึ่งตามกฎหมายจะต้องแบ่งให้แก่องค์กรปกครองส่วนท้องถิ่นอื่น(เพื่อประโยชน์ของประชาชนในท้องถิ่นของตนเอง)
- 37) การส่งเสริมการพัฒนาเทคโนโลยีที่เหมาะสม
- 38) การจัดตั้งและดูแลระบบบำบัดน้ำเสียรวม
- 39) การจัดการสิ่งแวดล้อมและมลพิษต่างๆ
- 40) การจัดตั้งและดูแลตลาดกลาง
- 41) การจัดให้มีโรงพยาบาล การรักษาพยาบาล การป้องกันและควบคุมโรคติดต่อ
- 42) การจัดให้มีพิพิธภัณฑ์และหอจดหมายเหตุ
- 43) กิจการอื่นใดที่เป็นประโยชน์ของประชาชนในท้องถิ่นตามที่คณะกรรมการประกาศกำหนด
- 44) จัดทำกิจการอื่นใดตามที่กำหนดไว้ในพระราชบัญญัตินี้ หรือกฎหมายอื่นกำหนดให้เป็นอำนาจหน้าที่อื่น ๆ ตามที่กฎหมายระบุให้เป็นอำนาจหน้าที่ของผู้ว่าราชการจังหวัด นายอำเภอ เทศบาลนคร หรือตามที่คณะรัฐมนตรี นายกรัฐมนตรีหรือรัฐมนตรีว่าการกระทรวงมหาดไทยมอบหมาย หรือที่กฎหมายระบุเป็นหน้าที่ของกรุงเทพมหานคร

รูปที่ 1.4 โครงสร้างการบริหารราชการของกรุงเทพมหานคร

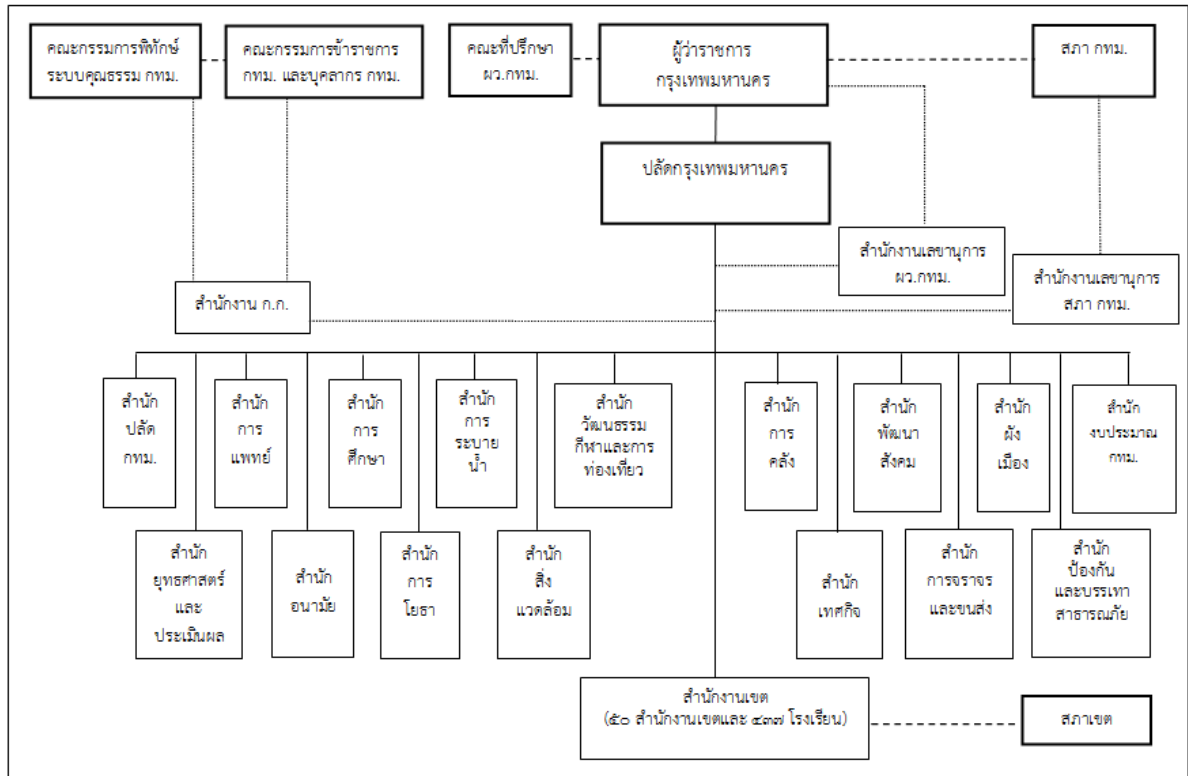

แหล่งข้อมูล: การจัดโครงสร้างการบริหารราชการกรุงเทพมหานคร การแบ่งส่วนราชการ การกำหนดกรอบ
 อัตรากำลังและหน้าที่ความรับผิดชอบของหน่วยงานและส่วนราชการกรุงเทพมหานครและมาตรฐานกำหนด
 ตำแหน่งกรุงเทพมหานคร, กองอัตรากำลัง สำนักงาน ก.ก., 31 ธันวาคม 2555

กรุงเทพมหานครมีหน่วยงานในสังกัด ประกอบด้วย สำนักงานเลขาธิการสภากรุงเทพมหานคร
 สำนักงานเลขาธิการผู้ว่าราชการกรุงเทพมหานครสำนักงานคณะกรรมการข้าราชการกรุงเทพมหานครสำนัก
 ปลัดกรุงเทพมหานครสำนักยุทธศาสตร์และประเมินผลสำนักการแพทย์สำนักอนามัยสำนักการศึกษาสำนักการ
 โยธาสำนักการระบายน้ำสำนักสิ่งแวดล้อมสำนักวัฒนธรรม กีฬา และการท่องเที่ยวสำนักการคลังสำนักเทศกิจ
 สำนักพัฒนาสังคมสำนักการจราจรและขนส่งสำนักผังเมืองสำนักป้องกันและบรรเทาสาธารณภัย สำนัก
 งบประมาณกรุงเทพมหานครและสำนักงานเขต 50 สำนักงานเขต และโรงเรียน 437 แห่ง (ปัจจุบันมีโรงเรียน
 438 แห่งมีข้าราชการ (สามัญและครู) จำนวน 37,084 คน และลูกจ้าง (ประจำและชั่วคราว) จำนวน 59,201
 คน

รูปที่ 1.5 กรอบอัตรากำลังข้าราชการ(สามัญและครู) และลูกจ้าง (ประจำและชั่วคราว)

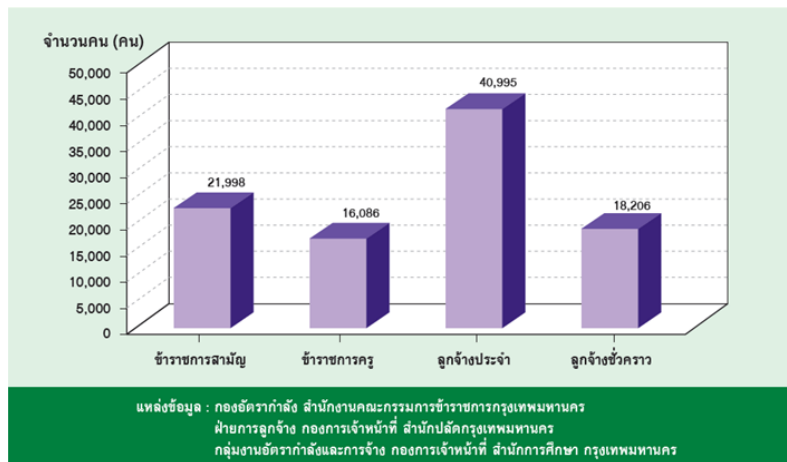

แหล่งข้อมูล : สถิติ 2555 กรุงเทพมหานคร (สยป.)

1. 2 การวิเคราะห์และประเมินสถานการณ์

1.2.1 สถานการณ์สำคัญ

1) การเข้าสู่ประชาคมอาเซียน (ASEAN Community) ในปี 2558 ประเทศในภูมิภาคเอเชียตะวันออกเฉียงใต้ (อาเซียน) จำนวน 10 ประเทศ จะรวมตัวกันเป็นสังคมเดียว ภายใต้คำขวัญ “หนึ่งวิสัยทัศน์หนึ่งเอกลักษณ์หนึ่งประชาคม (One Vision, One Identity, One Community)” โดยตระหนักถึงการมีผลประโยชน์ร่วมกันและการพึ่งพาอาศัยกันระหว่างประชาชน และประเทศสมาชิกอาเซียนซึ่งมีความผูกพันกันทางภูมิศาสตร์ มีพื้นฐาน 3 เสาหลัก ประกอบด้วย

รูปที่ ๑.๘ แผนที่ ๑๐ ประเทศในประชาคมอาเซียน

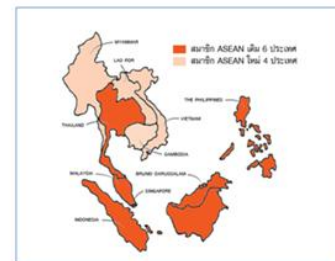

รูปจากเอกสารทิศทางการส่งออกและลงทุน เล่ม ๑๔

1.1) ประชาคมการเมืองและความมั่นคงอาเซียน (ASEAN

Political Security Community – APSC) เป็นพื้นฐานสำคัญในการพัฒนาด้านอื่นๆ ที่เน้นการรวมตัวของอาเซียนเพื่อสร้างความมั่นใจ เสถียรภาพ และสันติภาพ ในภูมิภาค เพื่อให้ประชาชนในอาเซียนอยู่ร่วมกันอย่างสันติสุข และปราศจากภัยคุกคามด้านการทหาร และภัยคุกคามในรูปแบบใหม่ เช่น ปัญหาอาชญากรรมข้ามชาติ โดยมีเป้าหมาย 3 ประการ ได้แก่

1.1.1) สร้างประชาคมให้มีความร่วมมือกันในเรื่องของการเคารพความหลากหลายของแนวคิด และส่งเสริมให้ประชาชนเป็นศูนย์กลางของนโยบายและกิจกรรมภายใต้เสาการเมืองและความมั่นคง

1.1.2) ให้อาเซียนสามารถเผชิญกับภัยคุกคามความมั่นคงในรูปแบบเดิมและรูปแบบใหม่ และส่งเสริมความมั่นคงของมนุษย์

1.1.3)ให้อาเซียนมีปฏิสัมพันธ์ที่แน่นแฟ้นและสร้างสรรค์กับประชาคมโลก โดยอาเซียน มีบทบาทเป็นผู้นำในภูมิภาค และจะช่วยส่งเสริมความมั่นคงของภูมิภาค นอกจากการมีเสถียรภาพทางการเมืองของภูมิภาคแล้ว ผลลัพธ์ประการสำคัญที่จะเกิดขึ้นจากการจัดตั้งประชาคมการเมืองและความมั่นคงอาเซียน คือการที่ประเทศสมาชิกอาเซียนจะมีกลไกและเครื่องมือที่ครอบคลุมและมีประสิทธิภาพในการแก้ไขปัญหาที่เกี่ยวกับความมั่นคงต่างๆ ไม่ว่าจะเป็นปัญหาความขัดแย้งด้านการเมืองระหว่างรัฐสมาชิกกับรัฐสมาชิกด้วยกันเอง ซึ่งจะต้องแก้ไขโดยสันติวิธี หรือปัญหาภัยคุกคามรูปแบบใหม่ๆ ซึ่งประเทศใดประเทศหนึ่งไม่สามารถแก้ไขได้โดยลำพัง อาทิ การก่อการร้าย การลักลอบค้ายาเสพติด ปัญหาโจรสลัด และอาชญากรรมข้ามชาติ เป็นต้น

1.2) ประชาคมเศรษฐกิจอาเซียน (ASEAN Economic Community – AEC) มีวัตถุประสงค์จะทำให้ภูมิภาคเอเชียตะวันออกเฉียงใต้มีความมั่นคง มั่งคั่ง และสามารถแข่งขันกับภูมิภาคอื่นๆ ได้ โดย

1.2.1) มุ่งให้เกิดการไหลเวียนอย่างเสรีของสินค้า การบริการ การลงทุน เงินทุนการพัฒนาทางเศรษฐกิจ และการลดปัญหาความยากจนและความเหลื่อมล้ำทางสังคมภายในปี พ.ศ.2563

1.2.2) มุ่งที่จะจัดตั้งให้อาเซียนเป็นตลาดเดียวและเป็นฐานการผลิตโดยจะริเริ่มกลไกและมาตรการใหม่ๆในการปฏิบัติตามข้อริเริ่มทางเศรษฐกิจที่มีอยู่แล้ว

1.2.3) ให้ความช่วยเหลือแก่ประเทศสมาชิกใหม่ของอาเซียน (กัมพูชา ลาว พม่า และเวียดนาม หรือ CLMV) เพื่อลดช่องว่างของระดับการพัฒนาและช่วยให้ประเทศเหล่านี้เข้าร่วมในกระบวนการรวมตัวทางเศรษฐกิจของอาเซียน

1.2.4) ส่งเสริมความร่วมมือในนโยบายการเงินและเศรษฐกิจมหภาค ตลาดการเงินและตลาดเงินทุน การประกันภัยและภาษีอากร การพัฒนาโครงสร้างพื้นฐานและการคมนาคมกรอบความร่วมมือด้านกฎหมาย การพัฒนาความร่วมมือด้าน การเกษตร พลังงาน การท่องเที่ยวการพัฒนา ทรัพยากรมนุษย์ โดยการยกระดับ การศึกษาและการพัฒนาฝีมือ

1.3) ประชาคมสังคมและวัฒนธรรมอาเซียน(ASEAN Socio - Cultural Community - ASCO)มีจุดมุ่งหมายที่จะทำให้อาเซียนตะวันออกเฉียงใต้อยู่ร่วมกันในสังคมที่เอื้ออาทร ประชากรมีสภาพความเป็นอยู่ที่ดีได้รับการพัฒนาในทุกด้าน และมีความมั่นคงทางสังคม (social security) โดยเน้นการส่งเสริมความร่วมมือในด้านต่างๆ อาทิ

1.3.1) การพัฒนาสังคม โดยการยกระดับความเป็นอยู่ของผู้ด้อยโอกาสและผู้ที่ยากไร้ในถิ่นทุรกันดาร และส่งเสริมการมีส่วนร่วมอย่างแข็งขันของกลุ่มต่างๆ ในสังคม

1.3.2) การพัฒนาการฝึกอบรมการศึกษาระดับพื้นฐานและสูงกว่าการพัฒนาทางวิทยาศาสตร์และเทคโนโลยี การสร้างงานและการคุ้มครองทางสังคม

1.3.3) การส่งเสริมความร่วมมือในด้านสาธารณสุขโดยเฉพาะอย่างยิ่ง การป้องกันและควบคุมโรคติดต่อ เช่นโรคเอดส์ และโรคทางเดินหายใจเฉียบพลันรุนแรง

1.3.4) การจัดการปัญหาด้านสิ่งแวดล้อม

1.3.5) การส่งเสริมการปฏิสัมพันธ์ระหว่างนักเขียน นักคิดและศิลปินในภูมิภาค

แผนปฏิบัติการของประชาคมสังคม-วัฒนธรรมอาเซียนเน้นการดำเนินการใน 4 ประเด็นหลัก คือ

(1) สร้างประชาคมแห่งสังคมที่เอื้ออาทร โดยเน้นการแก้ไขปัญหาความยากจนเสริมสร้างความเสมอภาค และการพัฒนามนุษย์ อาทิ การพัฒนาสตรี เด็กและเยาวชนการส่งเสริม สวัสดิการสังคม การพัฒนาชนบทและจัดความยากจน การพัฒนาการศึกษาและสาธารณสุข และการเสริมสร้างความมั่นคงของมนุษย์ (human security) ในด้านต่างๆซึ่งรวมถึงการปราบปรามอาชญากรรมข้ามชาติและการป้องกันและจัดการภัยพิบัติ

(2) แก้ไขผลกระทบต่อสังคมอันเนื่องมาจากการรวมตัวทางเศรษฐกิจโดยสร้างฐานทรัพยากรมนุษย์ที่สามารถแข่งขันได้ดีและมีระบบการป้องกันทางสังคมที่เพียงพอ โดยให้ความสำคัญกับการพัฒนาและส่งเสริมแรงงานและเสริมสร้างความร่วมมือ ในด้านอื่นๆ ที่เกี่ยวข้อง เช่น สวัสดิการสังคม วิทยาศาสตร์และเทคโนโลยี และสาธารณสุข (ปัญหาที่มากับโลกาภิวัตน์ เช่น โรคระบาดโรคอุบัติใหม่และอุบัติซ้ำ)

(3) ส่งเสริมความยั่งยืนของสิ่งแวดล้อมและการจัดการดูแลสิ่งแวดล้อมอย่างถูกต้องโดยมีกลไกที่พัฒนาอย่างสมบูรณ์ สำหรับจัดการและดูแลสิ่งแวดล้อมอย่างเหมาะสมตลอดจนการป้องกันและขจัดภัยพิบัติด้านสิ่งแวดล้อม

(4) เสริมสร้างรากฐานที่จะนำไปสู่ประชาคมอาเซียนในปี พ.ศ. 2563ซึ่งจะเป็นภูมิภาคที่ประชาชนตระหนักถึงอัตลักษณ์ (identity) ร่วมกันของภูมิภาคท่ามกลางความหลากหลายทางด้านประวัติศาสตร์และวัฒนธรรมด้วยการส่งเสริม ความเข้าใจระหว่างประชาชนในระดับและวงการต่างๆการเรียนรู้ประวัติศาสตร์ และวัฒนธรรมของกันและกัน และการรับรู้ข้อมูลข่าวสารของกันและกัน (การส่งเสริมด้านวัฒนธรรมและสนเทศ)

2) การพัฒนาในบริบทโลก

หลังจากการประชุม Rio+20 ณ นครริโอ เดอจาเนโร สหพันธ์สาธารณรัฐบราซิล เมื่อเดือนมิถุนายน ปี 2555 สหประชาชาติได้วางกรอบแนวทางการพัฒนาสำหรับการเปลี่ยนผ่านเป้าหมายการพัฒนาแห่งสหัสวรรษ (Millennium Development Goals: MDGs) ซึ่งจะสิ้นสุดลงในปี 2558 ไปสู่เป้าหมายพัฒนาที่ยั่งยืน หรือ Sustainable Development Goals: SDGs โดยระบุให้เป็นวาระการพัฒนาหลังจากปี 2558 (Post-2015 Development Agenda) ไว้ในเอกสารชื่อ ‘Realizing the Future We Want for All’ ซึ่งประกอบด้วยหลักการพื้นฐาน 3 ประการ ได้แก่ สิทธิมนุษยชน (Human Rights) ความเสมอภาค (Equality) และความยั่งยืน (Sustainability) ตัวอย่างแนวทางการขับเคลื่อนหลักการทั้งสามประการ อาทิ ในเรื่องสิทธิมนุษยชนกับบทบาทของภาคธุรกิจ คณะมนตรีสิทธิมนุษยชนแห่งสหประชาชาติ (HRC) ได้เผยแพร่หลักการแนวทางของสหประชาชาติภายใต้กรอบ “คัมภีร์-เคาเพ-เยียวยา” สำหรับการปฏิบัติด้านสิทธิมนุษยชนในภาคธุรกิจ เมื่อเดือนมิถุนายน ปี 2554 โดยองค์กรธุรกิจในทุกขนาดและทุกประเภทกิจการสามารถนำหลักการแนวทางดังกล่าวมาพิจารณาดำเนินการกำหนดนโยบาย มาตรการ และแนวทางการดำเนินงานเพื่อส่งเสริมความรับผิดชอบต่อสังคมโดยคำนึงถึงหลักสิทธิมนุษยชนได้เป็นอย่างดีสำหรับเรื่องความเสมอภาคกับบทบาทของภาคธุรกิจ สภาธุรกิจโลกเพื่อการพัฒนาที่ยั่งยืน (WBCSD) ได้นิยามคำว่า “Inclusive Business” ขึ้นในปี 2548 เพื่อใช้เป็นแนวทางในการประกอบธุรกิจอย่างยั่งยืน โดยคำนึงถึงชุมชนในระดับฐาน

ราก ด้วยการสร้างงานแก่คนในท้องถิ่นที่มีรายได้น้อย การมอบโอกาสให้แก่สมาชิกชุมชนในการเป็นผู้ส่งมอบผู้
จัดจำหน่าย ผู้ค้าปลีก ผู้ให้บริการในห่วงโซ่อุปทาน และการพัฒนาและส่งเสริมผลิตภัณฑ์และบริการตามกำลังซื้อ
ของผู้บริโภคในระดับฐานราก ให้สามารถเข้าถึงสินค้าและบริการเพื่อการพัฒนาคุณภาพชีวิตส่วนเรื่องความ
ยั่งยืนกับบทบาทของภาคธุรกิจที่หลายองค์กรได้มีการขับเคลื่อนมาระยะหนึ่งแล้วนั้น จากผลการรับฟังความ
คิดเห็นแรกเริ่มที่ถูกส่งไปยังคณะทำงานว่าด้วยเป้าหมายการพัฒนาที่ยั่งยืน (SDGs) ของสหประชาชาติ เมื่อ
เดือนธันวาคม ปี 2555 ได้เสนอให้มีการเปลี่ยนกรอบคิดการพัฒนาที่ยั่งยืนด้วยการคำนึงถึงเรื่องเศรษฐกิจ
สังคม และสิ่งแวดล้อมให้เกิดความสมดุล จากแบบเสาหลัก (pillars) แห่งการพัฒนาที่ยั่งยืนเป็นต้นแบบตั้งแต่เมื่อ
20 ปีที่แล้วมาเป็นมิติ (dimensions) แห่งการพัฒนาสู่เป้าหมายการพัฒนาที่ยั่งยืน (SDGs) นับจากปี 2558
เป็นต้นไป เพื่อหลีกเลี่ยงการส่งเสริมการพัฒนาในแบบแยกส่วนและเน้นให้เกิดผลของการพัฒนาที่คำนึงถึง
ความเชื่อมโยงระหว่างมิติในทุกระดับของการพัฒนา
(แหล่งข้อมูล: <http://www.thaicr.com/2013/01/rio20-2555-53-future-we-want-193-rio20.html>,
21/12/13)

รายงานการพัฒนาโลกประจำปี 2556 เรื่องงาน (The 2013 World Development Report on Jobs) ได้รายงานคำกล่าวของนายจิม ยอง คิม ประธานธนาคารโลก ที่ว่า “งานที่ดีสามารถเปลี่ยน
ชีวิตคนหนึ่งคน และงานที่ใช้สามารถปฏิรูปทั้งสังคมได้ รัฐบาลจำเป็นต้องให้ความสำคัญกับงานเป็นศูนย์กลาง
เพื่อส่งเสริมความมั่งคั่งและต่อสู้กับความยากจน” นอกจากนี้รายงานฉบับนี้ยังระบุว่า แม้ว่าในประเทศกำลัง
พัฒนาหลายประเทศที่มีการทำเกษตรกรรมและเป็นผู้ประกอบการอิสระทั่วไป ซึ่งมีโครงข่ายความคุ้มครองทาง
สังคมอยู่พอสมควรจะมีอัตราการว่างงานค่อนข้างต่ำ แต่ในประเทศเหล่านี้ คนยากจนส่วนใหญ่แม้จะมีชั่วโมง
การทำงานสูงแต่ก็ยังมีรายได้ไม่พอเพียง อีกทั้งการละเมิดสิทธิขั้นพื้นฐานก็มีให้เห็นอยู่ทั่วไป ดังนั้น จึงไม่ใช่แต่
เพียงจำนวนของงานเท่านั้น หากคุณภาพของงานก็มีความสำคัญไม่ยิ่งหย่อนกว่ากัน รวมทั้งได้ระบุถึงแนวทาง
สามขั้นตอนเพื่อช่วยให้รัฐบาลสามารถบรรลุเป้าหมายดังกล่าว ได้แก่

ขั้นแรก พื้นฐานที่แข็งแกร่งซึ่งหมายถึงความมั่นคงด้านเศรษฐกิจมหภาคสภาพแวดล้อมทาง
ธุรกิจที่เอื้ออำนวย ทุนมนุษย์ และหลักนิติธรรม

ขั้นที่สอง นโยบายด้านแรงงานไม่ควรเป็นอุปสรรคขัดขวางการสร้างงาน แต่ควรต้องเอื้อให้กลุ่ม
คนที่เปราะบางที่สุดสามารถเข้าถึงความคุ้มครองทางสังคมและมีสิทธิมีเสียงแสดงความคิดเห็น

ขั้นที่สาม รัฐบาลควรชี้เฉพาะว่างานชนิดใดที่จะส่งผลต่อการพัฒนามากที่สุดในบริบทของ
ประเทศนั้น ๆ และกำจัดหรือขจัดเชยให้แก่ภาคส่วนเอกชนที่เป็นผู้สร้างงานนั้นๆ

(แหล่งข้อมูล: <http://www.worldbank.org/th/news/press-release/2012/10/01/jobs-cornerstone-development-says-world-development-report>, 21/12/13.)

2.2 สภาพแวดล้อมของกรุงเทพมหานคร

ปัจจุบันกรุงเทพมหานครได้เข้าสู่สังคมผู้สูงอายุ มีประชากรผู้สูงอายุ ร้อยละ 14 และคาดว่า ในอนาคต 15 ปี ข้างหน้า กรุงเทพมหานครจะขาดประชากรวัยแรงงาน เนื่องจากประชากรอายุต่ำกว่า 15 ปี มีแนวโน้มลดลงอย่างต่อเนื่อง ในขณะที่ประชากรวัยแรงงานจากต่างชาติโดยเฉพาะอย่างยิ่งในกลุ่มประเทศอาเซียนจะหลั่งไหลเข้ามาทำงานในกรุงเทพมหานครเป็นจำนวนมากอันเนื่องมาจากการเข้าสู่ประชาคมอาเซียนในปี 2558

ตารางที่ 1.1 จำนวนประชากรในกรุงเทพมหานคร พ.ศ. 2555 แยกตามอายุ*

ประชากร	จำนวน (คน)	ร้อยละของประชากรทั้งหมดที่แยกตามอายุ
1 วัยเด็ก (ต่ำกว่า 15 ปี)	924,416	17
2 วัยแรงงาน (15 - 59 ปี)	3,819,740	69
3 ผู้สูงอายุ (60 ปีขึ้นไป)	765,974	14
รวม 1-3	5,510,130	100

*แบ่งกลุ่มอายุตามสถาบันวิจัยประชากรและสังคมมหาวิทยาลัยมหิดล
แหล่งข้อมูล : สถิติ 2555 กรุงเทพมหานคร (สำนักยุทธศาสตร์และประเมินผล)

รูปที่ 1.6 จำนวนประชากรอายุต่ำกว่า 15 ในกรุงเทพมหานคร พ.ศ. 2555

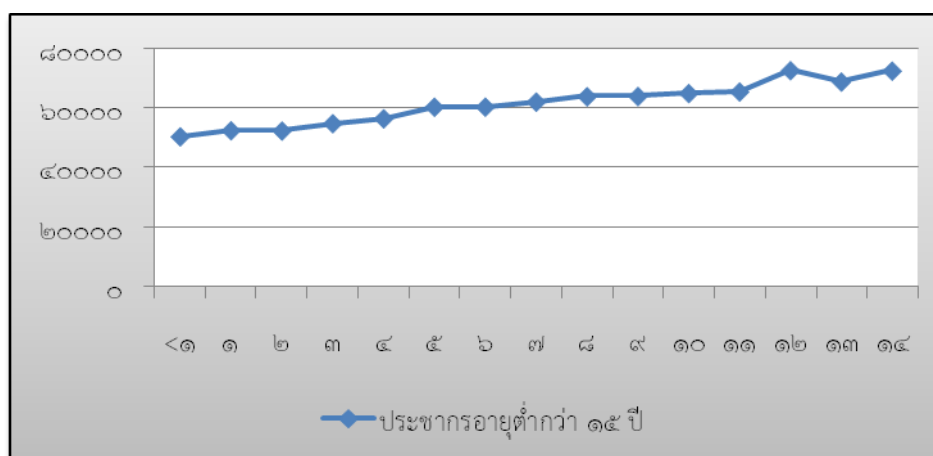

ปัญหาอาชญากรรม

สถานการณ์ด้านความปลอดภัยเกี่ยวกับอาชญากรรมในพื้นที่กรุงเทพมหานคร โดยพิจารณาจากข้อมูลการรับแจ้งคดีต่างๆ ได้แก่ คดีประทุษร้ายต่อทรัพย์ คดีอาญาที่น่าสนใจ คดีเกี่ยวกับชีวิตและร่างกาย และคดีอุกฉกรรจ์และสะเทือนขวัญ จากปี 2552-2554 มีจำนวนลดลง แต่มีจำนวนเพิ่มขึ้นในปี 2554-2555

รูปที่ 1.7 การรับแจ้งคดีต่าง ๆ ในกรุงเทพมหานครพ.ศ. 2545-2555

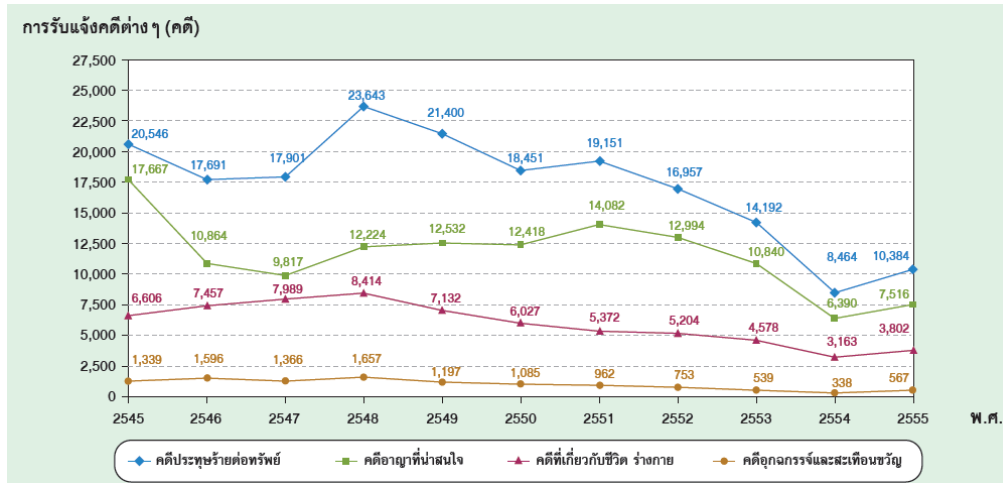

ข้อมูลและกราฟ จากหนังสือสถิติ 2555 กรุงเทพมหานคร (สำนักยุทธศาสตร์และประเมินผล)

อัตราการว่างงานของประชากรกรุงเทพมหานคร

ในช่วงปี 2546-2555 อัตราการว่างงานของประชากรกรุงเทพมหานคร ลดลงอย่างต่อเนื่องจากร้อยละ 2.3 ในปี 2546 ลดลงเหลือ ร้อยละ 0.6 ในปี 2555

ตารางที่ 1.2 อัตราการว่างงานของประชากรกรุงเทพมหานครพ.ศ.2545-2555

พ.ศ.	อัตราการว่างงาน				รวม
	ไตรมาสที่ 1	ไตรมาสที่ 2	ไตรมาสที่ 3	ไตรมาสที่ 4	
2546	2.6	2.3	2.2	2.2	2.3
2547	1.9	2.6	2.0	1.8	2.1
2548	2.1	1.8	1.9	1.4	1.8
2549	1.4	2.0	1.8	1.1	1.5
2550	1.2	1.5	1.3	0.9	1.2
2551	1.5	1.5	1.3	1.4	1.4
2552	1.4	1.8	1.2	1.0	1.3
2553	1.0	1.1	1.1	0.8	1.0
2554	1.0	0.6	0.9	0.6	0.8
2555	0.7	0.7	0.7	0.4	0.6

ข้อมูลจากหนังสือสถิติ 2555 กรุงเทพมหานคร (สำนักยุทธศาสตร์และประเมินผล)

การเจ็บป่วยของประชากรในโรงพยาบาลสังกัดกรุงเทพมหานคร

ผู้ป่วยนอกและผู้ป่วยในที่ได้รับการรักษาในโรงพยาบาลในสังกัดสำนักงานการแพทย์ กรุงเทพมหานครตั้งแต่ปีงบประมาณ2552-2555 โดยเฉลี่ย มีผู้ป่วยนอกปีละ 3,166,022ราย ผู้ป่วยนอกลดลง จากจำนวน 3,409,168 ราย ในปี 2553 เป็น 3,025,309 รายในปี 2555 และมีผู้ป่วยในเฉลี่ยจำนวนปีละ 110,426 คน ผู้ป่วยในลดลงจากจำนวน 129,041 คน ในปี 2553 เป็น 93,593 คน ในปี 2555

การเก็บขนขยะมูลฝอยของกรุงเทพมหานคร

ในช่วงปี 2552-2555 กรุงเทพมหานครจัดเก็บขนขยะมูลฝอยได้เฉลี่ยปีละ 3,341,276 ตัน โดยมีการเก็บขนมูลฝอยได้เพิ่มขึ้น เป็นปริมาณ 3,371,549.45 ตัน ในปี 2554 และ 3,568,417.94 ตัน ในปี 2555

เศรษฐกิจ การคลังและงบประมาณของกรุงเทพมหานคร

กรุงเทพมหานครมีผลิตภัณฑ์มวลรวมในปี 2554 (ค่ารายปีที่ได้จากการประมวลข้อมูลเบื้องต้น) 3,331,225 ล้านบาท มีสัดส่วนคนจน(ด้านรายจ่าย) จำนวน 7,830 คน โดยมีเส้นความยากจน (ด้านรายจ่าย) อยู่ที่ 2,910 บาท/คน/เดือน

สำนักงานเขตทั้ง 50 สำนักงานเขต ได้จัดเก็บภาษีในปี 2555 แบ่งเป็นการจัดเก็บภาษีโรงเรือนและที่ดิน จำนวน 9,659,196,057.29 บาท ภาษีบำรุงท้องที่ จำนวน132,133,283.76 บาท และภาษีป้าย จำนวน 708,591,103.96 บาท

ในปี 2555 กรุงเทพมหานครมีรายได้จริง จำนวน 59,502,170,562.64 บาท และรายจ่ายจริง (ไม่รวมเงินกันไว้เบิกเหลือปี) จำนวน 44,774,538,927.35 บาท

๒.3 การประเมินสถานการณ์

ปัจจัยภายในองค์กรกรุงเทพมหานครที่เป็นอุปสรรคต่อการพัฒนากรุงเทพมหานคร ได้แก่ การบริหารจัดการตามหลักธรรมาภิบาลยังคงอ่อนแอ การบริหารเมืองกรุงเทพมหานครในเรื่องสำคัญยังขาดเอกภาพ เช่น

ด้านโครงสร้างพื้นฐาน การศึกษา การสาธารณสุข ฯลฯ เนื่องจากเรื่องดังกล่าวไม่ได้อยู่ในอำนาจหน้าที่ของ กรุงเทพมหานครทั้งหมด การเมืองการปกครองของไทยมีความขัดแย้งขาดเสถียรภาพส่งผลกระทบต่อสังคม และเศรษฐกิจของเมือง การปฏิบัติงานของหน่วยงานในสังกัดกรุงเทพมหานครยังคงค่อนข้างมีลักษณะแยกส่วน ตามภารกิจในความรับผิดชอบ ในขณะที่การแก้ไขปัญหาและการพัฒนาในปัจจุบันต้องการความรู้ ความสามารถ ความร่วมมือจากหลายหน่วยงาน/สาขาและการปฏิบัติงานแบบบูรณาการเพื่อให้สามารถแก้ไขปัญหาเป็นเรื่อง ๆ อย่างมีประสิทธิภาพ และใช้ทรัพยากรอย่างมีประสิทธิภาพและมีความคุ้มค่าสูงสุด รวมทั้งทำให้เกิดความสมดุลในการพัฒนาต่าง ๆ สู่การพัฒนากรุงเทพมหานครที่ยั่งยืน

อย่างไรก็ตาม กรุงเทพมหานครมีความได้เปรียบทางภูมิศาสตร์ คือมีที่ตั้งอยู่ในบริเวณศูนย์กลางซึ่งมี ภัยธรรมชาติค่อนข้างน้อยเมื่อเปรียบเทียบกับประเทศอื่น ๆ ในกลุ่มอาเซียน และมีความโดดเด่นด้านการ ท่องเที่ยวระดับโลกอย่างต่อเนื่อง

อีกประการหนึ่งคือประชาชนในพื้นที่กรุงเทพมหานครจำนวนมากมีความตื่นตัวในการปกครองใน ระบอบประชาธิปไตยแต่ยังขาดความรู้ความเข้าใจเกี่ยวกับการดำเนินการตามสิทธิ หน้าที่และความเป็น พลเมืองเพื่อการดำรงชีวิตที่มีคุณภาพและส่งเสริมวัฒนธรรมแบบประชาธิปไตย รวมทั้งยังขาดองค์ความรู้ด้าน ต่าง ๆ ที่เป็นพื้นฐานของการดำรงชีวิตทั้งเพื่อปัจจุบันและอนาคตที่ควรมีเอกลักษณ์ของไทยอย่างเด่นชัด ในขณะที่สามารถเสริมสร้างอัตลักษณ์ของชาวเอเชียหรือความเป็นสากลได้อย่างเหมาะสม ซึ่งจะเป็นพลังที่ เข้มแข็งสนับสนุนให้การพัฒนาสังคม เศรษฐกิจ การเมือง เทคโนโลยีสารสนเทศและการสื่อสาร รวมทั้งดูแล รักษาสิ่งแวดล้อมให้เติบโตไปด้วยกันอย่างสมดุลภายใต้ข้อจำกัดของทุนและการเปลี่ยนแปลงต่างๆ อีกทั้ง เตรียมความพร้อมเพื่อป้องกันและรับมือภัยจากธรรมชาติและภัยจากมนุษย์รูปแบบใหม่ที่อาจเกิดขึ้น

ในปี 2556-2560 การบริหารราชการกรุงเทพมหานครจะดำเนินการภายใต้สถานการณ์ที่มีความเสี่ยง สูงจากการเปลี่ยนแปลงของสถานการณ์ทางการเมืองในประเทศและการเข้าสู่ประชาคมอาเซียนปี 2558 ดังนี้

ประการแรก ด้านความมั่นคงปลอดภัย เช่น กรุงเทพมหานครยังคงประสบปัญหาสำคัญที่ต้องจัดการ ในการดูแลรักษาความสงบเรียบร้อยของเมืองความปลอดภัยสำหรับประชาชนกลุ่มต่าง ๆ ที่จะมีการชุมนุมใน พื้นที่ต่าง ๆ ในกรุงเทพมหานคร อันเนื่องมาจากมีความขัดแย้งทางการเมืองนำไปสู่เหตุการณ์ความไม่สงบทาง สังคม นอกจากนี้ยังต้องให้ความสำคัญในการป้องกันไม่ให้เป็นพื้นที่ของกรุงเทพมหานครเป็นศูนย์กลางของการ ก่อการร้าย/อาชญากรรมข้ามชาติ ปัญหายาเสพติด ปัญหาการค้ามนุษย์ อันเนื่องมาจากการเปิดเสรีทาง เศรษฐกิจในประชาคมอาเซียน ปี 2558

ประการที่สอง ด้านภัยธรรมชาติ ได้แก่ ปัญหาอุทกภัย แผ่นดินไหว และอัคคีภัย ซึ่งอาจมีปัญหา รุนแรงมากขึ้นอันเนื่องมาจากสภาพภูมิอากาศโลกมีการเปลี่ยนแปลง ประกอบกับประสิทธิภาพของการบริหาร จัดการทั้งในระดับภาพรวมของประเทศและกรุงเทพมหานคร

ประการที่สาม ความเปลี่ยนแปลงที่จะเกิดขึ้นหลังจากการรวมตัวกันเป็นประชาคมอาเซียนของ ประเทศในภูมิภาคเอเชียตะวันออกเฉียงใต้ 10 ประเทศทั้งด้านความมั่นคง เศรษฐกิจ และวัฒนธรรม

ประการที่สี่ ความเปลี่ยนแปลงทางเศรษฐกิจอันเนื่องมาจากความไม่มั่นคงทางเศรษฐกิจที่เกิดขึ้นในทวีปยุโรปและอเมริกา ในขณะที่จะมีการเติบโตในภูมิภาคเอเชีย

ประการสุดท้าย คือความเปลี่ยนแปลงของโครงสร้างทางสังคมอันเนื่องมาจากกรุงเทพฯ ก้าวเข้าสู่การเป็นสังคมผู้สูงอายุ และการขาดประชากรวัยแรงงาน

ดังนั้น ในช่วงปี พ.ศ. 2556-2560 กรุงเทพมหานครจึงกำหนดแนวทางในการบริหารและพัฒนาตามนโยบายของผู้ว่าราชการกรุงเทพมหานคร และแผนพัฒนากรุงเทพมหานคร ระยะ 20 ปี ระยะที่ 1 ดังนี้

1) การทำให้กรุงเทพมหานครเป็นมหานครแห่งความปลอดภัยเพิ่มขึ้น ด้วยการ เพิ่มการติดตั้งกล้อง CCTV เพิ่มการติดตั้งแสงส่องสว่างลดความรุนแรงของคดีอุกฉกรรจ์และอาชญากรรมพื้นฐานเพิ่มความปลอดภัยในพื้นที่สาธารณะและลดจุดเสี่ยงอาชญากรรม เพิ่มระดับการมีส่วนร่วมของประชาชนในการเฝ้าระวังอาชญากรรม ยาเสพติดและการก่อการร้ายลดการขยายตัวและลดระดับความรุนแรงของปัญหา ยาเสพติด รักษามาตรฐานความปลอดภัยในระบบขนส่งมวลชนของระบบรางลดความสูญเสียในชีวิตและทรัพย์สินอันเนื่องมาจากรถโดยสาร รถตู้ เรือโดยสารสาธารณะลดความสูญเสียในชีวิตและทรัพย์สินอันเนื่องมาจากการเกิดอุบัติเหตุบนท้องถนนนำเอาเทคโนโลยีมาช่วยเพื่อลดความสูญเสียในชีวิตและทรัพย์สินอันเนื่องมาจากการเกิดอุบัติเหตุบนท้องถนนลดความสูญเสียในชีวิตและทรัพย์สินในพื้นที่ที่เป็นจุดเสี่ยงอันตรายเพิ่มประสิทธิภาพในการป้องกันและบรรเทาสาธารณภัยเพิ่มประสิทธิภาพในการช่วยเหลือและบรรเทาความเดือดร้อนหลังเกิดเหตุสาธารณภัย สนับสนุนบุคลากรภายในองค์กรให้มีประสิทธิภาพมากยิ่งขึ้นในการปฏิบัติหน้าที่ พัฒนาเครื่องมือเครื่องใช้และสนับสนุนการปฏิบัติงานด้านการป้องกันและบรรเทาสาธารณภัยให้มีความพร้อมและประสิทธิภาพมากยิ่งขึ้น ส่งเสริมการมีส่วนร่วมของภาคประชาชนในการป้องกันและบรรเทาสาธารณภัย ตลอดจนสนับสนุนทรัพยากรด้านความปลอดภัยกรณีเกิดเหตุภัยด้านความมั่นคง ภัยจากธรรมชาติตามที่ได้รับ การร้องขอ สร้างและปรับปรุงระบบป้องกันน้ำท่วมครอบคลุมพื้นที่กรุงเทพมหานครเพิ่มขีดความสามารถของระบบระบายน้ำในถนนสายหลักส่งเสริมการมีส่วนร่วมของประชาชนในการป้องกันและบรรเทาสาธารณภัยลดการปล่อยมลพิษลงสู่แหล่งน้ำธรรมชาติฟื้นฟูคุณภาพแหล่งน้ำธรรมชาติปลูกฝังและสร้างจิตสำนึกในการอนุรักษ์และการดูแลทรัพยากรน้ำให้แก่ประชาชน เพิ่มประสิทธิภาพการเฝ้าระวังและติดตามคุณภาพน้ำแหล่งน้ำธรรมชาติในพื้นที่กรุงเทพมหานครอย่างทั่วถึงและครอบคลุมลดปริมาณมลพิษด้วยการเพิ่มประสิทธิภาพการคัดแยกมูลฝอยที่แหล่งกำเนิดตามหลัก 3 Rs(Reduce Reuse and Recycle)กำจัดมูลฝอยด้วยการแปรรูปนำกลับมาใช้ประโยชน์ด้วยวิธีการที่ถูกต้องตามหลักวิชาการและเป็นมิตรต่อสิ่งแวดล้อมลดการปล่อยมลพิษทางอากาศและเสียงจากแหล่งกำเนิดเฝ้าระวังปริมาณมลพิษในอากาศและระดับเสียงให้อยู่ในเกณฑ์มาตรฐานสร้างจิตสำนึกและความร่วมมือจากหน่วยงานรัฐ เอกชน และประชาชนในการร่วมกันลดมลพิษทางอากาศและเสียงเพิ่มประสิทธิภาพการบริหารจัดการด้านคุณภาพอากาศและเสียงลดอุบัติเหตุจากอาคาร 9ประเภทตามกฎกระทรวงกำหนดประเภทอาคารที่ต้องจัดให้มีผู้ตรวจสอบฯพ.ศ. 2548 ออกตามความในพ.ร.บ. ควบคุมอาคารพ.ศ. 2522รวมทั้งลดอุบัติเหตุจากอาคารทั่วไป (นอกเหนือจากอาคาร 9 ประเภท) ลดอุบัติเหตุจากโครงสร้างพื้นฐานที่อยู่ภายใต้ความรับผิดชอบของกรุงเทพมหานคร และลดอุบัติเหตุจากจตุรรถสาธารณะ ท่าเทียบเรือเพิ่มการเข้าถึงบริการในการดูแลสุขภาพชาวกรุงเทพฯ เพื่อการป้องกัน ควบคุม และรักษาโรค

คนเมืองส่งเสริมชาวกรุงเทพฯ ให้มีพฤติกรรมสร้างสุขภาพที่ดีเพื่อลดพฤติกรรมเสี่ยงต่อการเกิดโรคคนเมือง พัฒนาระบบเทคโนโลยีสารสนเทศเพื่อการบริหารจัดการข้อมูลด้านสุขภาพของกรุงเทพมหานครและเพิ่มการตรวจวัดคุณภาพอากาศจากผู้ผลิต ผู้จำหน่าย และผู้บริโภค

2) ทำให้กรุงเทพมหานครเป็นมหานครแห่งความสุขมากขึ้นด้วยการส่งเสริมระบบพัฒนาสุขภาพเพื่อให้ประชาชนทุกกลุ่มทุกวัยห่างไกลโรคและมีความสุขที่ได้รับบริการด้านสุขภาพใกล้บ้าน พัฒนาระบบขนส่งสาธารณะแบบบูรณาการที่เชื่อมโยงระหว่างระบบหลักและระบบรองและเชื่อมโยงกรุงเทพมหานครกับปริมณฑล ดำเนินการให้ประชาชนมีความปลอดภัยและสะดวกสบายในการเลือกใช้งานขนส่งมวลชนทางรางรถโดยสาร เรือ และรถจักรยานมากยิ่งขึ้นรวมทั้งส่งเสริมการสัญจรทางเท้าและนำเทคโนโลยีมาช่วยส่งเสริมการจราจรให้คล่องตัวตลอดจนดำเนินการให้คนกรุงเทพฯ เลิกใช้รถยนต์ส่วนตัวและหันมาใช้ระบบขนส่งสาธารณะมากขึ้น

3) ทำให้กรุงเทพมหานครเป็นมหานครสีเขียวด้วยการเพิ่มปริมาณของพื้นที่สีเขียวเพื่อรักษาสภาพแวดล้อมที่ดียกระดับคุณภาพชีวิตของชาวกรุงเทพฯ สร้างกรุงเทพฯ เมืองสะอาดและสวยงามลดการกัดเซาะพื้นที่ชายฝั่งทะเลบางขุนเทียนฟื้นฟูสภาพป่าชายเลนที่ได้รับความเสียหายจากการกัดเซาะของน้ำทะเลให้กลับมาอุดมสมบูรณ์และคุ้มครองและอนุรักษ์พื้นที่สีเขียวเพื่อสภาพแวดล้อมที่ดีของเมือง



4) ทำให้กรุงเทพมหานครเป็นมหานครแห่งการเรียนรู้ ด้วยการพัฒนาคุณภาพการเรียนรู้เพื่อการพัฒนาคุณภาพชีวิตส่งเสริมเด็กและเยาวชนในพื้นที่กรุงเทพฯ ให้เข้าศึกษาระดับปฐมวัยและระดับการศึกษาขั้นพื้นฐาน 12 ปี ครอบคลุมในทุกเขตพื้นที่พัฒนาการศึกษาตามอัธยาศัยและการเรียนรู้ตลอดชีวิตจัดการศึกษาสำหรับเด็กที่มีความต้องการพิเศษในโรงเรียนสังกัด กทม.

ส่งเสริมให้นักเรียนในสังกัด กทม. มีผลทดสอบระดับชาติสูงกว่าคะแนนเฉลี่ยระดับประเทศใน 5 รายวิชา ได้แก่ วิชาภาษาไทย วิชาคณิตศาสตร์ วิชาวิทยาศาสตร์ วิชาสังคมศึกษา และวิชาภาษาอังกฤษ สร้างโอกาส/พื้นที่ให้เกิดการแสดงตัวของกลุ่มวัฒนธรรมต่างๆ ส่งเสริมและสนับสนุนในหลากหลายรูปแบบและช่องทาง จัดกิจกรรมเพื่อการเรียนรู้วัฒนธรรมเมืองกรุงเทพฯ ในรูปแบบต่างๆ พัฒนาระบบข้อมูลเพื่อการดำเนินงานด้านวัฒนธรรมและวางแนวทางสนับสนุนงานและแผนด้านวัฒนธรรม

5) ทำให้กรุงเทพมหานครเป็นมหานครแห่งโอกาสของทุกคน ด้วยการสนับสนุนให้ประชาชนทุกคนดำรงชีวิตตามความต้องการที่เหมาะสม ส่งเสริมการจัดกิจกรรมพัฒนาความสามารถและความสนใจทางด้านดนตรีและการกีฬาของคอนเสิร์ต สนับสนุนให้ผู้สูงอายุและคนพิการสามารถเข้าถึงสวัสดิการ สาธารณูปโภค และสิ่งอำนวยความสะดวกได้อย่างทั่วถึงผู้ด้อยโอกาสทางเศรษฐกิจและผู้ที่อยู่ในภาคเศรษฐกิจนอกระบบมีโอกาสในการประกอบอาชีพและมีรายได้ที่มั่นคงรวมทั้งได้รับสวัสดิการจากการทำงานพัฒนาฐานข้อมูลของผู้ด้อยโอกาสทางเศรษฐกิจและแรงงานนอกระบบอย่างต่อเนื่อง

6) ทำให้กรุงเทพมหานครเป็นมหานครแห่งอาเซียน ด้วยการส่งเสริมให้กรุงเทพมหานครเป็นศูนย์กลางของอาเซียนหรือประตูสู่อาเซียน (Gateway to ASEAN) ด้านการผลิตและจัดจำหน่ายผลิตภัณฑ์อาหารฮาลาล ส่งเสริมSMEsการท่องเที่ยวและวัฒนธรรม



7) ทำให้กรุงเทพมหานครเป็นมหานครแห่งประชาชาติไทย ด้วยการสร้างพลังประชาชาติไทยของชุมชนและพลเมืองที่มีความแตกต่างกันในด้านอาชีพ เพศ อายุ ระดับรายได้ สถานภาพทางเศรษฐกิจสังคม ศาสนา ภาษา และชาติพันธุ์ หรือมีความแตกต่างกันในการรวมกลุ่มตามประเด็นความสนใจด้านต่างๆ ให้สามารถอยู่ร่วมกันในกรุงเทพมหานครได้อย่างมีคุณค่า และได้รับโอกาสอย่างทั่วถึงในการมีส่วนร่วมกำหนดอนาคตและประเมินผลการพัฒนาในด้านต่างๆ ของเมืองกรุงเทพมหานคร

8) ทำให้กรุงเทพมหานครเป็นมหานครแห่งเศรษฐกิจและการเรียนรู้ หรือเป็นเมืองหลวงของเอเชีย ด้วยการพัฒนาโครงสร้างพื้นฐานทางเศรษฐกิจของเมืองกรุงเทพฯ เพื่อให้กรุงเทพฯ เป็นเมืองที่มีความสำคัญทางเศรษฐกิจในระดับภูมิภาคและนานาชาติ และนำไปสู่การเป็นศูนย์กลางการค้า การลงทุน การคมนาคมขนส่ง การแพทย์ การท่องเที่ยว และวัฒนธรรมของเอเชีย รวมถึงการเป็นศูนย์กลางการเรียนรู้วิชาการด้านต่างๆ ของภูมิภาคเอเชียในปี 2575 อาทิ การพัฒนาฐานข้อมูลทางด้านการเกษตร การค้าและการลงทุนพัฒนาทักษะและความรู้ที่จำเป็นของผู้ประกอบการและแรงงานในกรุงเทพมหานครสนับสนุนและพัฒนากาใช้พื้นที่ของกรุงเทพมหานครเพื่อดำเนินการและสนับสนุนกิจกรรมทางเศรษฐกิจอย่างมีประสิทธิภาพ

9) พัฒนาการบริหารจัดการของกรุงเทพมหานครด้วยการปรับปรุงเปลี่ยนแปลงระบบการบริหารจัดการเพื่อเพิ่มศักยภาพขององค์กรกรุงเทพมหานคร อาทิ การพัฒนาบุคลากรของกรุงเทพมหานครให้มีศักยภาพในการปฏิบัติงานแบบมืออาชีพเพื่อเพิ่มความเชื่อมั่นของประชาชนที่มีต่อการทำงานและความซื่อสัตย์ของบุคลากรกรุงเทพมหานครเพิ่มศักยภาพโครงสร้างพื้นฐานด้านเทคโนโลยีสารสนเทศเพื่อสนับสนุนการปฏิบัติงานของกรุงเทพมหานครและพัฒนาระบบสารสนเทศของกรุงเทพมหานครเพื่อให้บริการแก่ประชาชนนักท่องเที่ยว องค์กรภาคธุรกิจและภาครัฐรวมทั้งการประเมินและรายงานผลการพัฒนากรุงเทพมหานครอย่างต่อเนื่อง

บทที่ 2 การขับเคลื่อนสู่เป้าหมายของการพัฒนา

2.1 นโยบายของผู้ว่าราชการกรุงเทพมหานคร

ม.ร.ว.สุขุมพันธุ์ บริพัตร ได้รับเลือกตั้งเป็นผู้ว่าราชการกรุงเทพมหานคร เป็นสมัยที่ 2 ดำรงตำแหน่งในวาระ 4 ปี นับตั้งแต่เดือนมีนาคม 2556 ถึงเดือนมีนาคม 2560 มีนโยบายตามที่ประกาศไว้ในโอกาสหาเสียงเลือกตั้งผู้ว่าราชการกรุงเทพมหานคร เมื่อวันที่ 3 มีนาคม 2556 ประกอบด้วย มาตรการเร่งด่วน 10 มาตรการและนโยบายการพัฒนากรุงเทพฯ 6 นโยบาย ภายใต้คำขวัญ “รักกรุงเทพฯ ร่วมสร้างกรุงเทพฯ” ดังนี้

2.1.1 มาตรการเร่งด่วน 10 ประการ ได้แก่

- 1) ติดตั้งกล้อง CCTV ทุกถนน ทุกซอย เพิ่มอีก 20,000 ตัว และติดตั้งไฟส่องสว่างในพื้นที่เสี่ยงอีก 20,000 ดวง
- 2) จัดตั้งอาสาสมัครชุมชนเฝ้าระวังภัยและยาเสพติด
- 3) ปรับลดค่าโดยสารรถไฟฟ้า BTS อ่อนนุช-บางรี สะพานตากสิน –บางหว้า เหลือ 10 บาท และรถ BRT เหลือ 5 บาท
- 4) โรงรับจำนำ กทม. รับจำนำดอกเบี้ยว 1 สลึง 5,000 บาทแรก
- 5) เพิ่มทักษะอาชีพ เพื่อเพิ่มรายได้พร้อมสอนภาษาอังกฤษ จีน มาลาญ ฟรี 200,000 คน
- 6) ปรับอาสาสมัครผู้ดูแลเด็กในศูนย์พัฒนาเด็กก่อนวัยเรียนกรุงเทพมหานครเป็นลูกจ้างชั่วคราว และเพิ่มเงินเดือนปริญญาตรีเป็น 15,000 บาท ปวส. 10,000 บาท และปวช. 8,600 บาท
- 7) เพิ่มจุดบริการพิเศษงานทะเบียนราษฎรในห้างสรรพสินค้า และขยายเวลาให้บริการถึง 22.00 น.
- 8) ฟรี Hi-Speed Wi-Fi 4 MB 5,000 จุด
- 9) เพิ่มบริการเก็บขยะไม่ให้ตกค้างในตรอก ซอก ซอย
- 10) เพิ่มแท็กซี่เพื่อคนพิการและผู้สูงอายุ 100 คัน

2.1.2 นโยบายการพัฒนากรุงเทพฯ 6 นโยบาย มีดังนี้

1) การทำให้กรุงเทพมหานครเป็นมหานครแห่งความปลอดภัยเพิ่มขึ้น ด้วยการขยายเครือข่ายกล้อง CCTV จำนวน 50,000 ตัว โดยเชื่อมโยงกับเครือข่ายเอกชน 200,000 ตัว การติดตั้งไฟส่องสว่างพลังงานแสงอาทิตย์นำร่อง 10 เส้นทางริมคลองและสถานที่เอกชนที่ใช้ประโยชน์ร่วมกับการขยายโครงการ “ชุมชนร่วมใจ ระวังภัยยาเสพติด” ครอบคลุมทั่วกรุงเทพฯ การจัดตั้งศูนย์บริหารจัดการภัยพิบัติเร่งด่วน (OEM) เพื่อป้องกัน แจ้งเตือน ลดความเสียหายจากอัคคีภัย อุทกภัยและแผ่นดินไหว การเพิ่มประสิทธิภาพดับเพลิงอาคารสูง พร้อมชุดปฏิบัติการดับเพลิงขนาดเล็กสำหรับชุมชน และการสร้างเพิ่มอุโมงค์ยักษ์ระบายน้ำ 6 แห่ง พร้อมระบบตรวจสภาพและเตือนภัยน้ำท่วม

2) การทำให้กรุงเทพมหานครเป็นมหานครแห่งความสุขมากขึ้น โดยดำเนินการ

2.1) ทำให้การเดินทางสะดวก การจราจรคล่องตัวยิ่งขึ้น ด้วยการเพิ่มเส้นทางรถไฟฟ้า 5 เส้นทาง (Light Rail/Monorail) เชื่อมต่อระบบขนส่งมวลชนทุกประเภทสร้างอุโมงค์ลอดใต้ทางรถไฟและปรับปรุงถนนจุดตัดทางแยก ตรอก ซอย ทางลัด 100 สาย การเพิ่มทางเลือกการเดินทางด้วยเรือโดยสาร เริ่มที่คลองภาษีเจริญ การเพิ่ม 30 เส้นทางจักรยาน เพิ่มจักรยานให้เช่า 10,000 คันการเพิ่มจุดจอดและจร (Park & Ride) 4 มุมเมืองและการตรวจสอบสภาพจราจรที่เป็นปัจจุบันฟรี ด้วยระบบ BMA Live Traffic Application

2.2) ทำให้ประชาชนมีความสุขมากขึ้น ด้วยการส่งเสริมให้ประชาชนดูแลสุขภาพของตนเอง โดยการสร้างแรงจูงใจกรณีไม่ป่วยทั้งปีรับฟรี 1,000 บาท แคมตรวจสุขภาพฟรีการดูแลสุขภาพครบวงจรการยกระดับศูนย์ผู้สูงอายุใกล้บ้านการเพิ่มบริการสุขภาพ 24 ชั่วโมง ครอบคลุมทุกกลุ่มอายุ ทุกพื้นที่และการสร้างศูนย์กีฬาทันสมัยครบวงจร 4 มุมเมือง พร้อมยกระดับลานกีฬาเดิม 200 แห่ง

3) ทำให้กรุงเทพมหานครเป็นมหานครสีเขียวด้วยการเพิ่มพื้นที่สีเขียวอีก 5,000 ไร่ พร้อมสวนสาธารณะขนาดใหญ่ 10 แห่ง สร้างสวนลอยน้ำแห่งแรก สร้างสวนสุนัข (Dog Park) 4 มุมเมืองส่งเสริมการจัดสวนแบบอาคารสูง (Green Roof) และแนวกำแพงอย่างต่อเนื่องเพิ่มระบบจัดการขยะที่เป็นมิตรกับสิ่งแวดล้อม ตั้งแต่จัดเก็บ ขนถ่าย จนถึงเปลี่ยนขยะให้เป็นพลังงานไฟฟ้าด้วยเทคโนโลยีทันสมัยและสะอาด สร้างเพิ่มโรงบำบัดน้ำเสีย 5 แห่ง พร้อมวางแผนขยายการบำบัดน้ำเสียครอบคลุมทั่วกรุงเทพฯ ปรับภูมิทัศน์ถนนสายหลัก นำสายไฟฟ้าลงดิน 3 เส้นทาง ย้ายสายโทรศัพท์-เคเบิลลงดินและสร้างห้องน้ำสาธารณะสะอาด ครอบคลุมจุดเชื่อมต่อการเดินทางและพื้นที่ท่องเที่ยว

4) ทำให้กรุงเทพมหานครเป็นมหานครแห่งการเรียนรู้ โดยดำเนินการให้นักเรียนโรงเรียนในสังกัด กทม.เรียนฟรี 20+1 “อิมท้อง สมองดี มีวินัย โตไปไม่โกง” มีทักษะภาษาอังกฤษแข็งแรง พร้อมรับประชาคมเศรษฐกิจอาเซียน จัดกวดวิชาให้นักเรียน ม.3 และ ม. 6 ครบทุกโรงเรียน โดยสถาบันกวดวิชาชื่อดังดำเนินการเพื่อให้มีรถรับ-ส่งนักเรียนโรงเรียน กทม. ในพื้นที่เดินทางไม่สะดวก ฟรี จัดให้บริการหมวกกันน็อคสำหรับนักเรียนโรงเรียน กทม. ส่งเสริมศักยภาพของมหาวิทยาลัยกรุงเทพมหานครในการผลิตบัณฑิต สอนหลักสูตรต่อเนื่องและร่วมมือกับมหาวิทยาลัยชั้นนำในต่างประเทศส่งเสริมการเรียนรู้ตามอัธยาศัยนอกห้องเรียน เปิดห้องสมุดเพื่อการเรียนรู้มิติใหม่เพิ่มจำนวนบ้านหนังสือ และสร้างศูนย์เยาวชนมิติใหม่ส่งเสริมการอ่าน ติดตั้ง ฟรี Hi-Speed WiFi 4MB 5,000 จุด เน้นที่โรงเรียน ห้องสมุด สวนสาธารณะ และสถานที่อื่น ๆ ของกรุงเทพมหานครและเพิ่มโรงเรียนรองรับนักเรียนความสามารถพิเศษ รวมถึงเด็กออทิสติก อีก 100 โรงเรียน

5) ทำให้กรุงเทพมหานครเป็นมหานครแห่งโอกาสของทุกคน โดยดำเนินการให้ภาคประชาชนร่วมเสนอความคิดเห็นและตรวจสอบการบริหารของ กทม. ผ่านระบบ i-Bangkok ส่งเสริมความสามารถและความสนใจของคนรุ่นใหม่โดยสร้างโรงเรียนดนตรี และโรงเรียนกีฬาเปิดศูนย์กีฬามิติใหม่ และ Extreme Sport 4 มุมเมืองเปิดพื้นที่สร้างสรรค์ สร้างตลาดสำหรับคนใหม่ Young Designer Market ทั้งแบบถาวร และแบบครึ่งคราว และเปิดเว็บไซต์เพื่อคนรุ่นใหม่ ขยายช่องทางสื่อสารงานสร้างสรรค์เปิด

โอกาสให้ทุกคนทุกกลุ่มได้พัฒนาทักษะฝีมือแรงงาน ฝึกอาชีพ เรียนคอมพิวเตอร์ ภาษาอังกฤษ จีน และมาลาญ
ฟรี และขยายปริมาณและมูลค่าเศรษฐกิจภาคกลางคืน เช่น การขนส่งและกระจายสินค้าและการท่องเที่ยว

6) ทำให้กรุงเทพมหานครเป็นมหานครแห่งอาเซียนด้วยการเปิดโอกาสและส่งเสริมอาชีพ

ในการผลิตและจำหน่ายผลิตภัณฑ์อาหารฮาลาลเพิ่มและพัฒนาแหล่งท่องเที่ยวเชิงวัฒนธรรม และเชิงอนุรักษ์
ทั้งฝั่งพระนครและฝั่งธนบุรี จัดตั้งศูนย์กลางการแลกเปลี่ยนศิลปะและวัฒนธรรมอาเซียนจัดตั้งสภามหานคร
อาเซียน ส่งเสริมความร่วมมือและแลกเปลี่ยนความรู้ระหว่าง กทม.และองค์กรในอาเซียนจัดตั้งศูนย์ส่งเสริม
SMEs อาเซียน และจัดทำ BMA SMEs ASEAN Data Bankร่วมมือกับโรงพยาบาลรัฐ มหาวิทยาลัย และ
เอกชน เพื่อให้กรุงเทพฯ เป็นศูนย์กลางการบริการด้านการแพทย์และการท่องเที่ยวเพื่อสุขภาพของอาเซียน
และของโลกจัดทำแผนที่ ป้ายบอกทาง ป้ายรถประจำทาง และจุดให้ข้อมูล เป็นภาษาอังกฤษ ทั่วกรุงเทพฯ
ฝึกอบรมเจ้าหน้าที่และประชาชนที่เกี่ยวข้องกับการท่องเที่ยวให้สื่อสารภาษาอังกฤษได้และให้บริการที่
ประทับใจ อาทิ คนขับรถแท็กซี่และรถโดยสารสาธารณะ

2.2 วิสัยทัศน์กรุงเทพฯ 2575

วิสัยทัศน์กรุงเทพฯ 2575:กรุงเทพฯ มหานครแห่งเอเชีย (Bangkok: Vibrant of Asia)

เกิดจากความคิดเห็นและฉันทามติของประชาชนชาวกรุงเทพฯ ทุกภาคส่วนมากกว่า 3,000 คน ร่วมกัน
กำหนดทิศทางการพัฒนากรุงเทพฯ ในระยะเวลา 20 ปีข้างหน้าคือ ในระยะเวลา 20 ปีข้างหน้า

กรุงเทพมหานครของเราจะก้าวขึ้นเป็น “มหานครแห่งเอเชีย” กรุงเทพฯ จะเป็นเมืองหลวงของเอเชีย
จะเป็นพลังสำคัญในการขับเคลื่อนเศรษฐกิจสังคมในภูมิภาคอาเซียนและในทวีปเอเชีย

เราจะทำให้ “คนทั่วโลกเมื่อนึกถึงทวีปเอเชีย จะนึกถึงเมืองกรุงเทพฯ ของเรา ในฐานะเป็นเมืองชั้นนำ
ในด้านเศรษฐกิจภาคบริการ ความปลอดภัย ความสวยงาม สะดวกสบาย น่าอยู่ และเป็นมิตรต่อสิ่งแวดล้อมใน
ขณะเดียวกัน เมืองกรุงเทพฯ มีเอกลักษณ์เฉพาะในด้านความเรียบง่าย มีเสน่ห์ และมีชีวิตชีวา” ดังนี้

2.2.1 กรุงเทพมหานครเป็นมหานครปลอดภัยคือการทำให้เมืองกรุงเทพฯ เป็นเมืองที่มีความ
ปลอดภัย (Safety City)ภายในระยะเวลา 5-10 ปีข้างหน้า ด้วยการทำให้เมืองกรุงเทพฯ สามารถรับมือกับภัย
พิบัติที่เกิดจากธรรมชาติ และภัยที่เกิดจากมนุษย์สร้างขึ้น โดยทุกพื้นที่ต่าง ๆ ในกรุงเทพมหานครมีแหล่งน้ำที่
มีคุณภาพและไม่มีความเสี่ยงที่ทำลายสุขภาพ มีระบบสุขาภิบาลที่ได้คุณภาพมาตรฐาน นอกจากนี้ กรุงเทพฯ
ต้องปลอดจากภัยอาชญากรรม ยาเสพติด ภัยการก่อการร้าย และอุบัติเหตุทั้งหลาย มีระบบการเฝ้าระวังที่
เข้มงวด และมีมาตรการรักษาความปลอดภัยรูปแบบใหม่ๆ ที่เอื้อให้ชาวกรุงเทพฯ สามารถใช้ชีวิตได้อย่างปกติสุข
ทั้งภายในอาคารบ้านเรือน สถานที่ทำงาน บนท้องถนน ตลอดจนพื้นที่สาธารณะต่างๆ ส่วนในด้านสุขภาวะ
ชาวกรุงเทพฯ ต้องได้บริโภคอาหารที่ปลอดภัย ถูกสุขลักษณะ มีการส่งเสริมสุขภาพที่ทำให้ผู้คนทุกช่วงวัยที่ใช้
ชีวิตในกรุงเทพฯ มีสุขภาพกายและใจที่แข็งแรง ปราศจาก “โรคคนเมือง” ตลอดจนมีภูมิคุ้มกันในการต้านทาน
โรคอุบัติใหม่ที่อาจเกิดขึ้นในอนาคต เช่นเดียวกับด้านการรับมือกับภัยพิบัติทางธรรมชาติ เมืองกรุงเทพฯ จะมี
ระบบบริหารจัดการภัยพิบัติที่มีประสิทธิภาพ มีการวางแผนบริหารความเสี่ยง และมาตรการป้องกัน/รองรับ

เมื่อเกิดเหตุภัยพิบัติที่ทันพ่วงที รวมถึงมีระบบสาธารณสุขปลอดภัยที่สามารถรองรับวิถีชีวิตของคนกรุงเทพฯ หากจำเป็นต้องอยู่ร่วมกับภัยพิบัติในลักษณะต่างๆ

2.2.2 กรุงเทพมหานครเป็นมหานครสีเขียวสะดวกสบายคือการทำให้เมืองกรุงเทพฯ เป็นเมืองที่มีสภาพแวดล้อมที่ดี ร่มรื่น ด้วยสีเขียวของแมกไม้มานานาพันธุ์กระจายอยู่ทั่วทุกพื้นที่ในกรุงเทพมหานคร ภายในระยะเวลา 5-10 ปีข้างหน้าโดยมีการปรับปรุงและสร้างพื้นที่สาธารณะในรูปแบบของสวนหรืออื่น ๆ เพิ่มขึ้นสำหรับการพักผ่อน และรองรับการทำกิจกรรมร่วมกันของคนในครอบครัว และกิจกรรมภายในชุมชน และในอนาคตอันใกล้ ชาวกรุงเทพฯ จะต้องเปลี่ยนรูปแบบการใช้ชีวิตที่ใกล้ชิดกับธรรมชาติมากขึ้น โดยตระหนักถึงความสำคัญของสิ่งแวดล้อม และมีจิตสำนึกในการรักษาสิ่งแวดล้อม (Green Public Consciousness) สำหรับอาคาร สิ่งปลูกสร้าง และระบบขนส่งมวลชนต่างๆ จะต้องมุ่งสนองแนวคิดเรื่องการใช้พลังงานที่สะอาด และประหยัด ชาวกรุงเทพฯ ต้องมีโอกาสมากมายในการเดินทางและเลือกใช้บริการขนส่งสาธารณะที่สะดวก และคล่องตัว ในขณะเดียวกัน กรุงเทพฯ ต้องเป็นมหานครสวยงามที่ใครๆ ก็สามารถชื่นชมภูมิสถาปัตยกรรมต่างๆ รายรอบกรุงเทพฯ ได้ โดยปราศจากสายไฟฟ้าและสายโทรศัพท์ที่เคียบคบบังทัศนียภาพ เพื่อให้เกิดเมืองที่มีความน่าอยู่อย่างยั่งยืนสำหรับทุกชีวิต

2.2.3 กรุงเทพมหานครเป็นมหานครสำหรับทุกคน คือ ในระยะเวลา 5-10 ปีข้างหน้า จะทำให้เมืองกรุงเทพฯ เป็นเมืองที่เปิดกว้างสำหรับคนทุกอาชีพ ทุกเพศ ทุกวัย ทุกชาติพันธุ์ รวมถึงผู้ด้อยโอกาส ผู้พิการ และผู้สูงอายุในการเข้ามาใช้ชีวิต ศึกษาเรียนรู้ และแสวงโอกาสที่ดีทางเศรษฐกิจ โดยมีสิ่งอำนวยความสะดวกต่างๆ ที่เป็นบริการสาธารณะรองรับ ไม่ว่าจะเป็นถนน ทางเดิน พื้นที่สาธารณะ สัญญาณจราจร ระบบขนส่งมวลชน อาคารสิ่งก่อสร้างต่างๆ รวมทั้งที่พักอาศัยที่เอื้อให้คนทุกคนสามารถใช้ชีวิตในกรุงเทพฯ ได้อย่างเป็นสุข โดยเปิดกว้างสำหรับสังคมแบบพหุวัฒนธรรม และคงไว้ซึ่งสิทธิความเท่าเทียมในการเข้าถึงสิทธิขั้นพื้นฐาน โอกาส และสวัสดิการต่างๆ ของรัฐ

2.2.4 กรุงเทพมหานครเป็นมหานครกะทัดรัด คือในระยะเวลา 15-20 ปีข้างหน้า เมืองกรุงเทพฯ จะมีใช้เมืองที่ผูกขาดความเจริญแต่เพียงแห่งเดียวอีกต่อไป แต่จะมีการปรับเปลี่ยนโครงสร้างผังเมืองจากเมืองโตเดี่ยว รวมศูนย์ ไปเป็น “มหานครกะทัดรัด และกระจายตัว” เมืองกรุงเทพฯ ในอนาคต ควรจะมีการบริหารจัดการในรูปแบบเมืองมหานคร ในที่นี้เรียกพื้นที่กลุ่มเมืองมหานครที่ใหญ่กว่าเมืองกรุงเทพฯ ในปัจจุบันว่า “มหานครกรุงเทพฯ” (Greater Bangkok Region) ซึ่งประกอบไปด้วยเมืองขนาดเล็ก กะทัดรัด จำนวนหลายเมืองทั้งในกรุงเทพฯ และในจังหวัดใกล้เคียงกัน เชื่อมโยงสนับสนุนซึ่งกันและกัน เชื่อมต่อกันโดยรถไฟฟ้าทันสมัย เดินทางไม่เกิน 1 ชั่วโมง ในขณะที่แต่ละเมืองมีฐานเศรษฐกิจ การจ้างงาน ที่พักอาศัย โรงเรียน โรงพยาบาล ย่านการค้าอย่างครบครันในตัวเอง และมีระบบการบริหารจัดการของตนเอง

2.2.5 กรุงเทพมหานครเป็นมหานครแห่งประชาธิปไตยคือเมืองกรุงเทพฯ จะเป็นมหานครที่มีการขับเคลื่อนนโยบายสาธารณะด้วยพลังประชาธิปไตยของชุมชนและพลเมืองประชาชนกลุ่มต่างๆ ที่ถึงแม้จะมีความแตกต่างกันในด้านอาชีพ เพศ อายุ ระดับรายได้ สถานภาพทางเศรษฐกิจสังคม ศาสนา ภาษา และชาติพันธุ์ หรือมีความแตกต่างกันในการรวมกลุ่มตามประเด็นความสนใจด้านต่างๆ ก็ตาม แต่ทว่าจะสามารถใช้

ชีวิตร่วมกันในกรุงเทพฯ ได้อย่างมีคุณค่า และได้รับโอกาสอย่างทั่วถึงในการเข้ามีส่วนร่วมกำหนดอนาคตของเมืองกรุงเทพฯภายในระยะเวลา 15-20 ปีข้างหน้า

2.2.6 กรุงเทพมหานครเป็นมหานครแห่งเศรษฐกิจและการเรียนรู้คือการทำให้เมืองกรุงเทพฯก้าวเข้าสู่การเป็นเมืองที่มีความสำคัญทางเศรษฐกิจในระดับภูมิภาคและนานาชาติ ที่เรียกว่า “เมืองหลวงของเอเชีย”ในระยะเวลา20 ปีข้างหน้า ด้วยการพัฒนาให้กรุงเทพฯ เป็นศูนย์กลางการค้า การลงทุน การคมนาคมขนส่ง การแพทย์ การท่องเที่ยว และวัฒนธรรมของเอเชีย รวมถึงการเป็นศูนย์กลางการเรียนรู้วิทยการด้านต่างๆ ของภูมิภาค

เมืองกรุงเทพฯ จะก้าวสู่การเป็นมหานครแห่งเศรษฐกิจและการเรียนรู้ได้นั้น ในเบื้องต้นกรุงเทพมหานครและหน่วยงานภาครัฐในระดับชาติ องค์กรภาคธุรกิจ และประชาชนชาวกรุงเทพมหานครจะต้องร่วมกันสร้างบ้านแปงเมือง ทำให้กรุงเทพฯ เป็นมหานครที่ปลอดภัย อีกทั้งเป็นมหานครสีเขียว สะดวกสบาย กะทัดรัด เป็นมหานครที่ให้โอกาสแก่คนกรุงเทพฯ ทุกกลุ่มทุกชนชั้น อยู่ร่วมกันอย่างเสมอภาค และสมานฉันท์ และเป็นมหานครแห่งประชาธิปไตย ให้เป็นผลสำเร็จเป็นที่ประจักษ์ชัดเจนในระดับหนึ่งเสียก่อน เพราะสิ่งเหล่านี้คือเงื่อนไขพื้นฐานของการก้าวสู่การเป็นมหานครแห่งเศรษฐกิจในระดับแนวหน้าของภูมิภาค

2.3 การพัฒนาอย่างยั่งยืน

การประชุมสหประชาชาติว่าด้วยสิ่งแวดล้อมและการพัฒนา (The United Nations Conference on Environment and Development : UNCED) ได้ให้ความหมายของการพัฒนาอย่างยั่งยืน(Sustainable Development)ว่า “การพัฒนาอย่างยั่งยืนหมายถึงการพัฒนาที่สนองต่อความต้องการของคนในรุ่นปัจจุบันโดยไม่กระทบกระเทือนความสามารถของคนรุ่นต่อไปในการที่จะสนองต่อความต้องการของตนเอง” (Sustainable development is development which meets the needs of the present generation without compromising the ability of future generations to meet their own needs)

การประชุมสหประชาชาติเกี่ยวกับการพัฒนาอย่างยั่งยืนหรือ Rio+20 ณ กรุงริโอ เดอจาเนโร ประเทศบราซิล ในวันที่ 20 มิถุนายน 2555 โดยมีผู้นำจาก130 ประเทศและผู้แทนอีกหลายหมื่นคนที่เป็นผู้อำนวยการบริษัทและองค์กรพลเรือนต่างๆเข้าร่วมนั้นได้เน้นประเด็นความก้าวหน้าต่างๆของโลกในการมุ่งสู่การพัฒนาอย่างยั่งยืนและขจัดความยากจนเป้าหมายนี้ยากที่จะบรรลุได้เนื่องจากทั่วโลกกำลังต้องรับมือกับความท้าทายนานัปการ

ภายใต้หัวข้อ อนาคตที่เราต้องการ ที่ประชุมริโอ+20ครั้งนี้ถือเป็นหนึ่งในเหตุการณ์ที่สำคัญที่สุดใน

รูปที่ ๒.๑ คำขวัญการพัฒนาเมือง
ระดับนานาชาติหลังปี ๒๕๕๘



ศตวรรษที่21โดยตั้งเป้าหมายไว้ว่าต้องแสวงหาความเห็นพ้องกันในหลายปัญหา โดยเฉพาะการพัฒนาอย่างยั่งยืนหลังปี 2558ซึ่งเป็นปีที่ต้องเสร็จสิ้นการปฏิบัติตามเป้าหมายการพัฒนาแห่งสหัสวรรษ (Millennium Development Goals)บรรดานักวิเคราะห์ที่ได้แสดงความเห็นว่า การที่ที่ประชุมริโอ+20ได้เน้นความสนใจในปัญหาต่างๆดังกล่าวก็เพราะว่าขณะนี้

โลกกำลังเผชิญกับอุปสรรคความท้าทายที่ร้ายแรงไม่ว่าจะเป็นอัตราประชากรที่ใช้เงินเลี้ยงชีพต่อวันเพียง 1.25 เหรียญสหรัฐหรือน้อยกว่ามีมากถึง 1.4 พันล้านคนในจำนวนประชากรทั้งหมด 7 พันล้านคน มีผู้ที่ต้องอดอยากเกือบ 1 พันล้านคนต่อวัน รวมไปถึงการปล่อยก๊าซเรือนกระจกที่นับวันยิ่งเพิ่มมากขึ้น ส่วนพืชและสัตว์กว่า 1 ใน 3 อาจจะสูญพันธุ์ถ้าประชาคมโลกไม่สามารถควบคุมปัญหาความเปลี่ยนแปลงของสภาพภูมิอากาศได้ และมนุษยโลกก็จะต้องมีการใช้จ่ายอย่างมหาศาลในอนาคตให้แก่ความยากจนความไม่สงบและโลกที่เสื่อมโทรมถ้าไม่สามารถแก้ไขความท้าทายที่สำคัญในปัจจุบัน ด้วยเหตุนี้ บรรดาผู้แทนที่เข้าร่วมการประชุมริโอ+20 จึงพยายามแสวงหามาตรการต่างๆ เพื่อมุ่งส่งเสริมเศรษฐกิจสีเขียวพร้อมกับการแก้ปัญหาความยากจน หลีกเลี่ยงการทำลายระบบนิเวศทางทะเล เพิ่มการใช้แหล่งพลังงานหมุนเวียนเพื่อลดการปล่อยก๊าซเรือนกระจก นอกจากนี้ทุกประเทศจะต้องทำการบริหารป่าให้มีประสิทธิภาพยิ่งขึ้นเพื่อให้ถึงปี 2573 สามารถลดปัญหาการทำลายป่าในทั่วโลกได้ครึ่งหนึ่งและเลี่ยงการเสียเงินประมาณ 4 หมื่นล้านเหรียญสหรัฐเพื่อชดเชยความเสียหายจากการเปลี่ยนแปลงของสภาพภูมิอากาศคาดว่าทุกประเทศยังต้องผ่านความเห็นชอบเป้าหมายที่บังคับใช้เกี่ยวกับการรักษาความมั่นคงด้านอาหารการสร้างความที่เป็นมิตรกับสิ่งแวดล้อม การให้พันธกรณีเพิ่มยอดผลิตภัณฑ์มวลรวมภายในประเทศพร้อมกับการค้าประกันในปัจจัยด้านสังคมและสิ่งแวดล้อมต่างๆ

(แหล่งข้อมูล :การประชุม Rio+20 โอกาสแห่งประวัติศาสตร์เพื่อการพัฒนาอย่างยั่งยืน, <http://vovworld.vn/th-TH>, 21/12/13)

2.4 แนวคิดการบริหารราชการกรุงเทพมหานครแบบบูรณาการ

หน่วยงานในสังกัดกรุงเทพมหานครจะเป็นเจ้าภาพหลักในการสร้างความร่วมมือกับส่วนราชการ ภาครัฐ รัฐวิสาหกิจ ภาคเอกชน องค์กรพัฒนาภาคเอกชน และประชาชนทุกภาคส่วนครอบคลุมพื้นที่ กรุงเทพมหานครให้เป็นพลังพื้นฐานสำคัญที่มีจิตสำนึก “รักกรุงเทพฯ” และร่วมมือร่วมใจกัน “สร้างกรุงเทพฯ” ด้วยการดำเนินภารกิจ/กิจกรรมต่าง ๆ โดยใช้ทรัพยากรบุคคลและงบประมาณที่มีอยู่อย่างมีประสิทธิภาพและคุ้มค่า รวมทั้งใช้เทคโนโลยีสารสนเทศและการสื่อสาร การวางยุทธศาสตร์และประเมินผล การปฏิบัติงานตามหลักธรรมาภิบาล ส่งเสริมให้กรุงเทพมหานครมีการพัฒนาเมืองและยกระดับคุณภาพชีวิตของประชาชนสู่การบรรลุเป้าหมายที่กำหนดไว้ตามนโยบายของ ม.ร.ว.สุขุมพันธุ์ บริพัตร ผู้ว่าราชการ กรุงเทพมหานคร และการบรรลุเป้าหมายที่กำหนดไว้ในแผนพัฒนากรุงเทพมหานครระยะ 20 ปี ระยะที่ 1 ในช่วงปี 2556-2560 ได้แก่ การพัฒนากรุงเทพฯ ให้เป็นมหานครแห่งความปลอดภัย มหานครสีเขียว สะดวกสบาย มหานครแห่งความสุข มหานครแห่งอาเซียน มหานครแห่งโอกาสของทุกคน มหานครแห่งประชาธิปไตย มหานครกะทัดรัด และมหานครแห่งเศรษฐกิจและการเรียนรู้ซึ่งเป็นการพัฒนากรุงเทพฯ ทั้งด้านสังคมและกายภาพที่มุ่งเน้นให้เกิดความสมดุลได้แก่การมุ่งมั่นทำให้ประชาชนชาวกรุงเทพฯ ทุกคนมีความปลอดภัยทั้งชีวิตทรัพย์สิน มีความสะดวกสบาย มั่นคงผาสุก อย่างยั่งยืนในวิถีชีวิตแบบไทย รวมทั้งเสริมสร้างศักยภาพของเมืองให้มีความโดดเด่นก้าวไกลในเวทีสากลทั้งในประชาคมอาเซียนประชาคมเอเชีย และประชาคมโลก ตลอดจนมุ่งวางโครงสร้างพื้นฐานทั้งด้านการบริหารจัดการเมืองแบบประชาธิปไตยการผังเมือง เศรษฐกิจและการเรียนรู้เพื่อมุ่งสู่การเป็นเมืองหลวงของเอเซียนำไปสู่อนาคตที่เราต้องการคือกรุงเทพฯ มีการ

พัฒนาสังคม เศรษฐกิจ และสิ่งแวดล้อมอย่างสมดุลสู่การเป็นมหานครแห่งอาเซียนในปี 2559 (Gateway to ASEAN) และมหานครแห่งเอเชียในปี 2575 (Vibrant of Asia) ส่งผลให้กรุงเทพมหานครเป็นเมืองที่โดดเด่นระดับแนวหน้าทั้งในประชาคมอาเซียนและภูมิภาคเอเชียที่มีพื้นฐานของการพัฒนาที่ยั่งยืนสืบไป โดยมีแนวทางการขับเคลื่อนสู่เป้าหมายของการพัฒนาในช่วงปี 2556-2560 ดังรูปที่ 2.2

รูปที่ 2.2 แนวคิดการบริหารราชการกรุงเทพมหานครแบบบูรณาการ

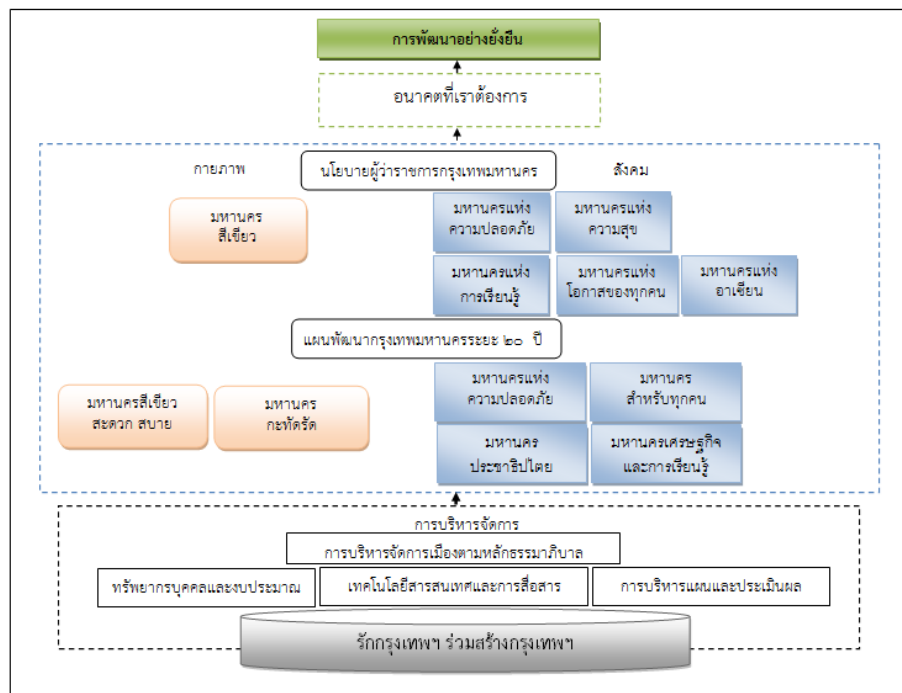

บทที่ 3 แผนการดำเนินงาน

การนำภารกิจของกรุงเทพมหานครไปสู่การปฏิบัติในช่วงเดือนมีนาคม 2556 – มีนาคม 2560 แบ่งเป็น 3 ประเภท ประกอบด้วย

ประเภทที่ 1 ภารกิจตามนโยบายของม.ร.ว.สุขุมพันธุ์ บริพัตร ซึ่งได้นำเสนอต่อชาวกรุงเทพมหานคร ในการเลือกตั้งผู้ว่าราชการกรุงเทพมหานคร เมื่อวันที่ 3 มีนาคม 2556 ได้แก่ มาตรการเร่งด่วน 10 มาตรการ เพื่อเน้นการแก้ไขปัญหาและการบรรเทาความเดือดร้อนแก่ประชาชนโดยเร่งด่วน และนโยบายการพัฒนา กรุงเทพฯ 6 นโยบาย ภายใต้คำขวัญ “รักกรุงเทพฯ ร่วมสร้างกรุงเทพฯ” ได้แก่ การทำให้กรุงเทพมหานครเป็น มหานครแห่งความปลอดภัย มหานครแห่งความสุข มหานครสีเขียว มหานครแห่งการเรียนรู้ มหานครแห่งโอกาสของทุกคนและมหานครแห่งอาเซียน

ประเภทที่ 2 ภารกิจของการขับเคลื่อนการพัฒนากรุงเทพมหานครตามแผนพัฒนากรุงเทพมหานคร

ระยะ 20ปี ระยะที่ 1 (พ.ศ. 2556-2560) ซึ่งเป็นการนำวิสัยทัศน์ของประชาชน “วิสัยทัศน์กรุงเทพฯ 2575” ไปสู่การปฏิบัติ

ประเภทที่ 3 ภารกิจประจำของกรุงเทพมหานครตามแผนปฏิบัติราชการประจำปีของหน่วยงานในสังกัดกรุงเทพมหานคร ซึ่งว่าราชการกรุงเทพมหานครมีหน้าที่กำกับ ดูแล ส่งเสริมและสนับสนุนให้ทุกหน่วยงานในสังกัดกรุงเทพมหานครดำเนินภารกิจในความรับผิดชอบให้เป็นไปอย่างมีประสิทธิภาพ ประสิทธิภาพ และคุณภาพ

3.1 การนำนโยบายของผู้ว่าราชการกรุงเทพมหานครไปสู่การปฏิบัติ(พ.ศ. 2556-2560)

3.1.1 มาตรการเร่งด่วน

เป้าประสงค์ :ปัญหา/ความเดือดร้อนของชาวกรุงเทพฯ ได้รับการแก้ไข/บรรเทาโดยเร่งด่วน

กลยุทธ์	ตัวชี้วัดหลัก	มาตรการ/โครงการ	งบประมาณ พ.ศ. 2556-2559 (ล้านบาท)	หน่วยงานรับผิดชอบหลัก
เพิ่มการติดตั้งกล้อง CCTV	พื้นที่เสี่ยงภัยได้รับการติดตั้งกล้อง CCTV จำนวน 20,000 ตัว	ติดตั้งกล้อง CCTV	1,000.00	สจส.
เพิ่มการติดตั้งแสงส่องสว่าง	พื้นที่เสี่ยงภัยได้รับการติดตั้งแสงส่องสว่าง จำนวน 20,000 ดวง	ติดตั้งแสงส่องสว่าง	500.00	สนย.
ลดยาเสพติดในเขตพื้นที่กรุงเทพฯ	ชุมชนในเขตพื้นที่กรุงเทพฯมีอาสาสมัครชุมชนเฝ้าระวังภัยและยาเสพติดครบทุกชุมชน	จัดตั้งอาสาสมัครชุมชนเฝ้าระวังภัยและยาเสพติด		สนอ.
	มีชุมชนร่วมระวังภัยยาเสพติด 1,185 ชุมชน	โครงการ Bangkok Clear and Care ชุมชนร่วมใจระวังภัยยาเสพติด		สนอ.
ผลักดันให้เกิดการปฏิรูปประสิทธิภาพ/คุณภาพการให้บริการของรถสาธารณะ	ร้อยละ 100 ของความสำเร็จในการปรับลดค่าโดยสารรถไฟฟ้า BTS อ่อนนุช-แบริ่ง สะพานตากสิน –บางหว้าเหลือ 10 บาท และรถ BRT เหลือ5 บาท	สร้างแรงจูงใจถึงประชาชนใช้รถโดยสารสาธารณะด้วยการปรับลดค่าโดยสารรถไฟฟ้า BTS และรถ BRT		สจส.

กลยุทธ์	ตัวชี้วัดหลัก	มาตรการ/โครงการ	งบประมาณ พ.ศ. 2556-2559 (ล้านบาท)	หน่วยงาน รับผิดชอบ หลัก
	ภายในเดือนพฤษภาคม 2556			
เสริมสภาพคล่องทาง เศรษฐกิจแก่ประชาชน	โรงรับจำนำ กทม. รับ จำนำดอกเบี้ยย 1 สลึง 5,000 บาทแรก	บรรเทาความเดือดร้อน ของประชาชนที่มีรายได้น้อย ด้วยการลดดอกเบี้ยการรับจำนำ		สถานธนาณู บาลกทม.
เพิ่มทักษะอาชีพ	ประชาชนได้รับการเพิ่ม ทักษะอาชีพ พร้อมสอน ภาษาอังกฤษ จีน มาลาเยู ฟรี 200,000 คน	ฝึกอบรมเพิ่มทักษะ อาชีพ	2.40	สพส.
เสริมสร้างบุคลากรของ กรุงเทพมหานครมี ความพร้อมทั้งด้าน ศักยภาพคุณภาพชีวิต และความภาคภูมิใจ เพื่อพัฒนามหานครให้ น่าอยู่อย่างยั่งยืน	อาสาสมัครผู้ดูแลเด็กใน ศูนย์พัฒนาเด็กก่อนวัย เรียนกรุงเทพมหานครมี วุฒิการศึกษาปริญญาตรี ได้รับเงินเดือน 15,000 บาท ปวส. 10,000 บาท และ ปวช. 8,600 บาท	สำนักงานเขตจัดสรร งบประมาณค่าตอบแทน อาสาสมัครตามระเบียบ กรุงเทพมหานครว่าด้วย ค่าใช้จ่ายเกี่ยวกับการ สนับสนุนการพัฒนา ชุมชนพ.ศ. 2554 (ที่ปรับแก้ไข)	898.84	สพส.
	อาสาสมัครผู้ดูแลเด็กใน ศูนย์พัฒนาเด็กก่อนวัย เรียนเป็นลูกจ้างชั่วคราว ของกรุงเทพมหานคร	ปรับตำแหน่งอาสาสมัคร ผู้ดูแลเด็กเป็นลูกจ้าง ชั่วคราวของ กรุงเทพมหานคร โครงการรายปี		
ขยายช่องทางการ บริการให้มีความ หลากหลายเพื่อเพิ่ม ประสิทธิภาพงาน บริการที่ตอบสนอง	กรุงเทพมหานครเปิด ให้บริการงานทะเบียน ราษฎรในห้าง สรรพสินค้าถึงเวลา 22.00 น.	กรุงเทพมหานครร่วมมือ กับห้างสรรพสินค้าเพื่อ บริการประชาชน		สปท.

กลยุทธ์	ตัวชี้วัดหลัก	มาตรการ/โครงการ	งบประมาณ พ.ศ. 2556-2559 (ล้านบาท)	หน่วยงาน รับผิดชอบ หลัก
ความต้องการของ ประชาชน	จำนวน 8 แห่ง			
เพิ่มระบบโครงข่ายไร้ สาย (Free Wi-Fi) เพื่อ บริการประชาชน นักท่องเที่ยวและนัก ลงทุน	กรุงเทพมหานครเปิด ให้บริการ Hi-Speed Wi-Fi 4 MB ฟรี 5,000 จุด	สำรวจและจัดให้บริการ Hi-Speed Wi-Fi 4 MB แก่ประชาชน	699.00	สยป.
เพิ่มประสิทธิภาพด้าน การบริหารจัดการมูล ฝอย	จำนวนเรื่องร้องเรียน เรื่องขยะตกค้างในชุมชน ลดลง	มาตรการเพิ่ม ประสิทธิภาพการเก็บ ขยะในชุมชนโดยการทำให้ แผน นัดเวลาดังขยะ และเพิ่มเที่ยวเก็บขน	700.00	สสส.
สร้างกรุงเทพฯ เมือง สะอาด สวยงาม	มีถังขยะ Street Furniture ใน 50 เขต จำนวน 50,000 ใบ	จัดหาถังขยะ Street Furniture สำหรับ 50 เขตและกำหนดจุด รวบรวมขยะชุมชน		สสส.
จัดสาธารณูปโภคและ สิ่งอำนวยความสะดวก ในพื้นที่สาธารณะ	มีบริการแท็กซี่เพื่อคน พิการและผู้สูงอายุ รื่อง 10 คัน และส่งเสริม เอกลงทุน100 คัน	โครงการรถบริการผู้ พิการและผู้สูงอายุที่ใช้ รถเข็น	473.60	สจส.

3.1.2 นโยบายการพัฒนากรุงเทพฯ 6 นโยบาย

1) นโยบายมหานครแห่งความปลอดภัย

เป้าประสงค์ : ชาวกรุงเทพฯ มีความมั่นใจในการจัดการด้านความปลอดภัยในชีวิตและทรัพย์สินของประชาชน อันเนื่องมาจากปัญหาอาชญากรรม ยาเสพติด อัคคีภัย และอุทกภัย

กลยุทธ์	ตัวชี้วัดหลัก	มาตรการ/โครงการ	งบประมาณ พ.ศ. 2556-2559 (ล้านบาท)	หน่วยงาน รับผิดชอบ หลัก
เพิ่มการติดตั้งกล้อง CCTV	พื้นที่เสี่ยงภัยได้รับการขยายเครือข่าย 5,000 ตัวโดยเชื่อมโยงเครือข่ายเอกชน 200,000 ตัว	สำรวจความจำเป็นและความเหมาะสมในการติดตั้ง CCTV ในพื้นที่กรุงเทพฯ	5.00	สจส.
		จัดทำห้องและเชื่อมโยงระบบควบคุม CCTV ของ กทม. กับหน่วยงานอื่นให้พร้อมใช้งานใน 6 กลุ่มเขต	300.00	สจส.
		จัดให้มีและฝึกอบรมเจ้าหน้าที่ประจำห้องควบคุมให้เพียงพอและพร้อมปฏิบัติงานทุกปี	1.00	สจส.
		ติดตั้งกล้อง CCTV	9,000.00	สจส.
เพิ่มการติดตั้งแสงส่องสว่าง	เส้นทางริมคลองและสถานที่เอกชนมีการติดตั้งไฟส่องสว่างพลังงานแสงอาทิตย์นำร่อง 10 เส้นทาง	ติดตั้งไฟส่องสว่างพลังงานแสงอาทิตย์		สนย.
	พื้นที่เสี่ยงภัยได้รับการติดตั้งแสงส่องสว่างจำนวน 20,000 ดวง	สำรวจความจำเป็นและความเหมาะสมในการติดตั้งแสงส่องสว่างในพื้นที่กรุงเทพฯ	5.00	สนย.

กลยุทธ์	ตัวชี้วัดหลัก	มาตรการ/โครงการ	งบประมาณ พ.ศ. 2556-2559 (ล้านบาท)	หน่วยงาน รับผิดชอบ หลัก
		ติดตั้งแสงส่องสว่าง	4,500.00	สนย.
เพิ่มประสิทธิภาพในการป้องกันและบรรเทาสาธารณภัย	มีศูนย์บริหารจัดการภัยพิบัติเร่งด่วน1 แห่ง	โครงการจัดตั้งและบริหารศูนย์บริหารจัดการภัยพิบัติเร่งด่วน (OEM)		สปภ.
	กรุงเทพมหานครมี ความสามารถในการ รับมืออัคคีภัยเพิ่มขึ้น	จัดทำแผนตรวจสอบระบบอัคคีภัยในอาคารสูงอย่างต่อเนื่อง		สปภ.
		จัดซื้อเครื่องดับไฟฟันทันน้ำ		สปภ.
		จัดซื้อเครื่องดับไฟแบบ สะพายหลัง		สปภ.
		จัดตั้งโรงเรียนฝึกรวม เจ้าหน้าที่บรรเทาสา ธารณภัย		สปภ.
		จัดตั้งศูนย์การเรียนรู้สา ธารณภัย		สปภ.
สร้างและปรับปรุงระบบป้องกันน้ำท่วมครอบคลุมพื้นที่กรุงเทพมหานคร	ความก้าวหน้าของการก่อสร้างอุโมงค์ระบายน้ำเพิ่มขึ้น5 แห่ง	1.โครงการก่อสร้างอุโมงค์ระบายน้ำใต้คลองบางซื่อจากคลองลาดพร้าวถึงเจ้าพระยา	2,500.00	สนน.
		2.โครงการก่อสร้างอุโมงค์ระบายน้ำบึงหนองบอนลงสู่แม่น้ำเจ้าพระยา	5,900.00	สนน.
		3.โครงการก่อสร้างอุโมงค์ระบายน้ำคลองเปรมประชากรจากคลองบางบัวลงสู่แม่น้ำเจ้าพระยา	6,000.00	สนน.

กลยุทธ์	ตัวชี้วัดหลัก	มาตรการ/โครงการ	งบประมาณ พ.ศ. 2556-2559 (ล้านบาท)	หน่วยงาน รับผิดชอบ หลัก
		4.โครงการก่อสร้าง อุโมงค์ระบายน้ำคลอง ทวีวัฒนาบริเวณคอขวด	1,912.90	सनन.
		5. โครงการก่อสร้าง อุโมงค์ระบายน้ำคลอง พระยาราชนนตรีจาก คลองภาษีเจริญถึงคลอง สนามชัย	4500.00	सनन.
	มีระบบตรวจสอบสภาพและ เตือนภัยน้ำท่วมใช้งานได้ อย่างมีประสิทธิภาพ	6. จัดหาเครื่องเรดาร์ ตรวจอากาศตรวจจับ กลุ่มฝนรัศมี 250 กิโลเมตร	248.80	सनन.
		7. โครงการปรับปรุง บอร์ดแสดงผลข้อมูล ศูนย์ควบคุมระบบ ป้องกันน้ำท่วมเพื่อการ บริหารจัดการ	17.22	सनन.
	พื้นที่เสี่ยงภัยน้ำท่วม กรุงเทพมหานครด้าน ตะวันออกลดลง	โครงการก่อสร้างแนว ป้องกันน้ำท่วมด้าน ตะวันออกของ กรุงเทพมหานคร		सनน.
		ยกระดับถนนเป็นคันกัน น้ำเพิ่มเติมในเขตคลอง สามวา		सनน.
		สร้างทำนบกั้นน้ำที่คลอง สามวา คลองสี่ ตะวันออก คลองสาม ตะวันออกคลองสอง ตะวันออก และคลอง	23.27	सनน.

กลยุทธ์	ตัวชี้วัดหลัก	มาตรการ/โครงการ	งบประมาณ พ.ศ. 2556-2559 (ล้านบาท)	หน่วยงาน รับผิดชอบ หลัก
		หนึ่งตะวันออก		
เพิ่มขีดความสามารถ ของระบบระบายน้ำใน ถนนสายหลัก	สามารถระบายน้ำจาก ถนนสายหลักที่มีปัญหา น้ำท่วมขังเนื่องจากฝน ตก (กรณีฝนตกต่อเนื่อง 1 ชั่วโมงมีปริมาณฝนไม่ เกิน 100 มม.)ภายใน ปี 2575	ก่อสร้างเขื่อน ค.ส.ล. ตามแนวคลอง		สนน.
		ก่อสร้างสถานีสูบน้ำ		สนน.
		ก่อสร้างประตูประบายน้ำ	463.10	สนน.
ส่งเสริมการมีส่วนร่วม ของประชาชนในการ ป้องกันและบรรเทาสา ธารณภัย	ชุมชนในเขตพื้นที่ กรุงเทพฯมีอาสาสมัคร ชุมชนเฝ้าระวังภัยของ ชุมชนจำนวน 200 ชุมชน	จัดตั้งหน่วยบรรเทาภัย ประจำชุมชน		สปก.
		ร่วมฝึกซ้อมการบรรเทา สาธารณภัยในชุมชนโดย สถานีดับเพลิงในพื้นที่ 35 สถานี		สปก.

2) นโยบายมหานครแห่งความสุข

เป้าประสงค์ :ชาวกรุงเทพฯและนักท่องเที่ยวในกรุงเทพฯ มีความสุข และสะดวก สบาย

กลยุทธ์	ตัวชี้วัดหลัก	มาตรการ/โครงการ	งบประมาณ พ.ศ. 2556-2559 (ล้านบาท)	หน่วยงาน รับผิดชอบ หลัก
---------	---------------	-----------------	---	-------------------------------

กลยุทธ์	ตัวชี้วัดหลัก	มาตรการ/โครงการ	งบประมาณ พ.ศ. 2556-2559 (ล้านบาท)	หน่วยงาน รับผิดชอบ หลัก
<u>เดินทางสะดวก/ จราจรคล่องตัว</u>				
พัฒนาระบบขนส่ง สาธารณะแบบบูรณา การที่เชื่อมโยงระหว่าง ระบบหลักและระบบ รองและเชื่อมโยง กรุงเทพมหานครกับ ปริมณฑล	กรุงเทพมหานครมีระบบ ขนส่งมวลชนเพิ่มขึ้น ได้แก่(1) รถไฟฟ้าราง เดี่ยว (โมโนเรล) 4 เส้นทาง (2) รถไฟฟ้าราง เบา (ไลท์เรล) 1 เส้นทาง	1.โครงการศึกษาความ เหมาะสมระบบขนส่ง มวลชน 3 เส้นทาง คือโครงการไลท์เรลสาย บางนา-ท่าอากาศยาน สุวรรณภูมิโครงการโม โนเรลสายรามคำแหง- ทองหล่อและโครงการโม โนเรลสาย กทม.2-ถนน โยธี	41.20	สจส.
		2. โครงการโมโนเรลสาย รามคำแหง-ทองหล่อ	10,120.00	สจส.
		3. โครงการโมโนเรล สายกทม.2-ถนนโยธี	9,180.00	สจส.
		4. โครงการโมโนเรลสาย จุฬา-สามย่าน	14.99	สจส.
		5. โครงการโมโนเรลสาย สีเทาจากแยกวัชรพล ลาดพร้าว ดินแดง สะพาน พระราม 9	65.50	สจส.
		6. โครงการรถไฟฟ้าสาย สีฟ้าช่วงดินแดงสาทร	42.50	สจส.
		7.โครงการไลท์เรลสาย บางนา-ท่าอากาศยาน สุวรรณภูมิ	27,891.00	สจส.
	มีบริการจุดจอดรถ	จัดหาสถานที่จอดรถส่วน		สจส.

กลยุทธ์	ตัวชี้วัดหลัก	มาตรการ/โครงการ	งบประมาณ พ.ศ. 2556-2559 (ล้านบาท)	หน่วยงาน รับผิดชอบ หลัก
	แนวตั้ง 4 มุมเมืองเพื่อ อำนวยความสะดวกใน การเดินทางแก่ ประชาชน	บุคคลในพื้นที่ใกล้เคียง กับสถานีรถไฟฟ้ามหานคร และรถไฟฟ้าใต้ดินเอ็ม อาร์ที		
	มีอุโมงค์ลอดใต้ทางรถไฟ เพื่อแก้ปัญหาจุดตัด รถไฟเพิ่มขึ้น 4 เส้นทาง	โครงการก่อสร้างทาง ลอดใต้ทางรถไฟ 1) ถนนบางขุนเทียน-ทาง รถไฟสายวงเวียนใหญ่- มหาชัย 2) ถนนเทศบาล สงเคราะห์ (วัดเสมียน นารี) ทางรถไฟสายเหนือ 3) ถนนราชปรารภ-ทาง รถไฟสายตะวันออก 4) ถนนเพชรบุรี-ทางรถไฟ สายเชื้อเพลิง		สนย.
	ถนน จุดตัดทางแยก ตรอก ซอย และทางลัด ได้รับการปรับปรุง 100 สาย	'ปรับปรุงถนนจุดตัดทาง แยก ตรอก ซอย และ ทางลัด		สนย.
	มีทางลอดใต้แยกศรี นครินทร์ 1 แห่ง	โครงการก่อสร้างทาง ลอดใต้แยกศรีนครินทร์		สนย.
	มีสะพานข้ามแม่น้ำ เจ้าพระยาเพิ่มขึ้นอีก1 แห่ง	โครงการก่อสร้างสะพาน ข้ามแม่น้ำเจ้าพระยา บริเวณแยกเกียกกาย	10,500.00	สนย.
เพิ่มและปรับปรุง ท่าเรือ เส้นทางเดินเรือ และพื้นที่ไปยังท่าเรือ	ประชาชนมีทางเลือกใน การเดินทางเพิ่มขึ้นอย่าง น้อย 1 เส้นทางได้แก่ เรือโดยสารคลองภาษี เจริญ	ปรับปรุงท่าเรือ	41.50	สจส.

กลยุทธ์	ตัวชี้วัดหลัก	มาตรการ/โครงการ	งบประมาณ พ.ศ. 2556-2559 (ล้านบาท)	หน่วยงาน รับผิดชอบ หลัก
		โครงการทดลองเดินเรือ ในคลองภาษีเจริญ		สจส.
เพิ่มเส้นทางจักรยาน และสนับสนุนการใช้ จักรยาน	เส้นทางจักรยานได้รับการ ก่อสร้าง/พัฒนา 30 เส้นทาง	โครงการส่งเสริมการใช้ จักรยานในพื้นที่ กรุงเทพมหานคร	30.00	สจส.
	มีรถจักรยานให้เช่า 10,000 คัน	โครงการส่งเสริมเอกชน จัดให้บริการเช่าจักรยาน		สจส.
	ฝาท่อระบายน้ำที่เป็น อุปสรรคต่อการขับขี่ รถจักรยานจำนวน 1,203 ฝาท่อได้รับการแก้ไข	ดำเนินการแก้ไขฝาท่อ ระบายน้ำที่เป็นอุปสรรค ต่อการขับขี่จักรยาน		สนน.
ส่งเสริมการสัญจรทาง เท้า	ทางเท้าได้รับการพัฒนา ให้มีมาตรฐานเดียวกัน 350 แห่งต่อปี	โครงการสำรวจและ ปรับปรุงทางเท้าสำหรับ ประชาชนทุกคน		สนย.
	ทางเท้าทางลาดสำหรับผู้ พิการและผู้สูงอายุที่ใช้ วีลแชร์เพิ่มขึ้นปีละ 360 เส้นทาง	ปรับปรุงทางเท้าทางลาด สำหรับผู้พิการและ ผู้สูงอายุที่ใช้วีลแชร์		สนย.
นำเทคโนโลยีมาช่วย ส่งเสริมการจราจรให้ คล่องตัว	ประชาชนสามารถเข้าถึง และตรวจสอบสภาพ จราจรที่เป็นปัจจุบัน ด้วยระบบ BMA Live Traffic Application	จัดการให้มีการรายงาน สภาพการจราจรด้วย ระบบ BMA Live Traffic Application บนสมาร์ทโฟน		สจส.
ควบคุมความเร็วของ รถยนต์เพื่อความ ปลอดภัย	พื้นที่ที่ใช้ผิวจราจร ร่วมกันจะรับการควบคุม ความเร็วของรถยนต์เพื่อ ความปลอดภัยและ ประโยชน์ของประชาชน จำนวน 4 เส้นทาง	ดำเนินการควบคุม ความเร็วรถยนต์ในพื้นที่ ที่ใช้ผิวจราจรร่วมกันใน พื้นที่ที่กำหนดโดย ประสานความร่วมมือ กับชุมชน.		สจส.

กลยุทธ์	ตัวชี้วัดหลัก	มาตรการ/โครงการ	งบประมาณ พ.ศ. 2556-2559 (ล้านบาท)	หน่วยงาน รับผิดชอบ หลัก
สุขภาพ				
ส่งเสริมระบบพัฒนาสุขภาพเพื่อประชาชนทุกกลุ่มทุกวัยสุขใจใกล้บ้าน	ประชาชนมีสุขภาพดี(ไม่ป่วยทั้งปี)เพิ่มขึ้น	1. โครงการไม่ป่วยทั้งปี รับฟรี 1,000 บาท และตรวจสุขภาพฟรี		สนพ.
		2.โครงการกองทุนไม่ป่วยเราดูแล กรุงเทพมหานคร		สนพ.
	มีศูนย์บริการผู้สูงอายุ เปิดให้บริการครบทั้ง 50 เขต โดยจะแล้วเสร็จจำนวน 20 เขตภายใน 4 ปี	จัดตั้ง/พัฒนาระบบดูแลผู้สูงอายุครบวงจร		สนอ.
	ศูนย์ผู้สูงอายุให้บริการอย่างมีคุณภาพโดยเปรียบเทียบกับเมือง/มหานครในต่างประเทศ จำนวน 1 แห่ง	โครงการพัฒนาศูนย์ผู้สูงอายุ(ต้นแบบ) สู่มาตรฐานสากล		สนอ.
	ศูนย์บริการสาธารณสุขในสังกัดกรุงเทพ - มหานคร ทั้ง 68 แห่ง เปิดให้บริการรักษาโรคคนเมือง	โครงการศูนย์บริการสาธารณสุขในสังกัด กรุงเทพมหานคร ให้บริการรักษาโรคคนเมือง		สนอ.

กลยุทธ์	ตัวชี้วัดหลัก	มาตรการ/โครงการ	งบประมาณ พ.ศ. 2556-2559 (ล้านบาท)	หน่วยงาน รับผิดชอบ หลัก
	สตรีได้รับการตรวจ มะเร็งเต้านมและมะเร็ง ปากมดลูกในศูนย์บริการ สาธารณสุขหรือ โรงพยาบาล ในสังกัด กรุงเทพมหานคร โดยไม่เสียค่าใช้จ่าย	โครงการให้บริการตรวจ คัดกรองมะเร็งเต้านม และมะเร็งปากมดลูกใน สถานพยาบาลสังกัด กรุงเทพมหานคร		สนพ.
	โรงเรียนและชุมชนจัด ให้บริการคลินิกป้องกัน ของสตรี นาร่อง จำนวน 5 แห่ง	โครงการจัดตั้งและ ให้บริการคลินิกป้องกัน โรคของสตรีในโรงเรียน และชุมชน		สนอ.
	มีบริการส่งเสริมสุขภาพ 24 ชั่วโมงเพิ่มขึ้น 1 ช่องทาง	โครงการจัดทำระบบ ข้อมูลสร้างเสริมสุขภาพ 24 ชั่วโมง		สนอ.
	มีโรงพยาบาลสังกัด กรุงเทพมหานคร กระจายอยู่ใน 4 มุมเมือง	โครงการก่อสร้าง โรงพยาบาลสังกัด กรุงเทพมหานครให้ กระจายในพื้นที่ครบ 4 มุมเมือง		สนพ.
	มีศูนย์กีฬาทันสมัยครบ วงจร 4 มุมเมือง จำนวน 4 แห่ง	โครงการปรับปรุง ศูนย์กีฬา 4 แห่ง ให้เป็น ศูนย์กีฬาระบบวงจร 4 มุมเมือง		สวท.
	ลานกีฬาเดิมได้รับการ พัฒนาด้านมาตรฐาน/ คุณภาพการให้บริการ ประชาชนจำนวน 200 แห่ง	โครงการพัฒนาลานกีฬา ของกรุงเทพมหานคร		สวท.

กลยุทธ์	ตัวชี้วัดหลัก	มาตรการ/โครงการ	งบประมาณ พ.ศ. 2556-2559 (ล้านบาท)	หน่วยงาน รับผิดชอบ หลัก
	มีลานแอโรบิคเพิ่มขึ้น 100 แห่ง เฉลี่ยเขตละ 2 แห่ง	โครงการพัฒนาลานแอ โรบิคกรุงเทพมหานคร		สวท.
	ทางเท้าและทางลาด สำหรับผู้พิการและ ผู้สูงอายุที่ใช้วีลแชร์ เพิ่มขึ้น 360 เส้นทาง/ปี	ปรับปรุงทางเท้าและ ทำทางลาดสำหรับผู้ พิการและผู้สูงอายุที่ใช้ วีลแชร์		สนย.
	สัญญาณเตือนคนตาบอด ในการข้ามถนนเพิ่มขึ้น 220 จุด ภายใน 4 ปี	ติดตั้งสัญญาณเตือนคน ตาบอดในการข้ามถนน	26.40	สจส.
	มีลิฟต์สำหรับผู้พิการบน สถานีรถไฟฟ้าบีทีเอสคร บทุกสถานี	ติดตั้งลิฟต์สำหรับ ผู้พิการบนสถานีรถไฟฟ้า บีทีเอส	362.74	สจส.
	มีห้องเรียนร่วมสำหรับ นักเรียนปกติและ นักเรียนพิการอย่าง เหมาะสมและเพียงพอ	จัดห้องเรียนร่วมสำหรับ เด็กพิการและเด็กปกติ	3.02	สนศ.
	นักเรียนในโรงเรียน สังกัดกรุงเทพมหานคร ตั้งครรรภ์ลดลง	โครงการป้องกันการ ตั้งครรรภ์ของนักเรียนใน โรงเรียน		สนอ.
	มีศูนย์บริการสายด่วนให้ คำปรึกษาเรื่องศึกษา/ เพศสัมพันธ์เพิ่มขึ้น1 แห่ง	โครงการจัดตั้ง ศูนย์บริการสายด่วนให้ คำปรึกษาเรื่องเพศศึกษา		สนอ.

กลยุทธ์	ตัวชี้วัดหลัก	มาตรการ/โครงการ	งบประมาณ พ.ศ. 2556-2559 (ล้านบาท)	หน่วยงาน รับผิดชอบ หลัก
	ศูนย์บริการช่วยเหลือ เด็กและสตรี ที่ถูกกระทำ รุนแรงในสังกัดกทม. ทั้งหมดได้รับการพัฒนา ประสิทธิภาพและ คุณภาพของการ ให้บริการที่มีมาตรฐาน	โครงการพัฒนาบริการ ในศูนย์เด็กและสตรีที่ถูก กระทำรุนแรงในสังกัด กรุงเทพมหานคร		สพส.
	ทุกโรงเรียนในสังกัด กทม.จัดบริการให้ความรู้ แก่ผู้ปกครองและชุมชน เกี่ยวกับการป้องกัน แก้ไขปัญหาใช้ความ รุนแรงในครอบครัว	โครงการโรงเรียนและ ชุมชนร่วมใจลดภัยความ รุนแรงในครอบครัว		สนอ.

3) นโยบายมหานครสีเขียว

เป้าประสงค์ :

- 3.1) กรุงเทพมหานครเป็นเมืองที่มีสิ่งแวดล้อมที่ดี มีความสะอาด เป็นระเบียบ สวยงาม และร่มรื่น
- 3.2) มลพิษที่เป็นอันตรายต่อสุขภาพของประชาชนลดลง
- 3.3) สิ่งแวดล้อมของเมืองได้รับการจัดการอย่างมีประสิทธิภาพ ประสิทธิผล สู้ความยั่งยืน

กลยุทธ์	ตัวชี้วัดหลัก	มาตรการ/โครงการ	งบประมาณ พ.ศ. 2556-2559 (ล้านบาท)	หน่วยงาน รับผิดชอบ หลัก
เพิ่มปริมาณของพื้นที่สีเขียวเพื่อรักษา สภาพแวดล้อมที่ดีและ เพิ่มคุณภาพชีวิตที่ดีขึ้น ของชาวกรุงเทพ-	พื้นที่สีเขียวในรูปแบบ สวนสาธารณะ/ สวนหย่อมเพิ่มขึ้น 5,000 ไร่	1. ก่อสร้าง สวนสาธารณะ/ สวนหย่อม		สสส.

กลยุทธ์	ตัวชี้วัดหลัก	มาตรการ/โครงการ	งบประมาณ พ.ศ. 2556-2559 (ล้านบาท)	หน่วยงาน รับผิดชอบ หลัก
มหานคร				
		1.1 สวนสาธารณะซอย เพชรเกษม 69 (บางบอน 3) พื้นที่ 70 ไร่	210.00	สสส.
		1.2 ก่อสร้าง สวนสาธารณะบึงลำพระ ยา พื้นที่ 10-3-27 ไร่	30.00	สสส.
		1.3 ก่อสร้าง สวนสาธารณะภายใน สถานีพัฒนาที่ดิน กรุงเทพมหานคร (ถนน บางขุนเทียนชายทะเล พื้นที่ 37 ไร่)	115.00	สสส.
		1.4 โครงการสำรวจและ จัดหาพื้นที่เพื่อพัฒนา เป็นพื้นที่สวนสาธารณะ/ สวนหย่อม		สสส.
		2. กิจกรรมสำรวจศึกษา รวบรวมข้อมูลพื้นที่สี เขียวตามแผนแม่บท พื้นที่สีเขียวของ กรุงเทพมหานคร พ.ศ. 2546		สสส.
		3. จัดทำฐานข้อมูล พื้นที่สีเขียวของ กรุงเทพมหานคร		สยป.

กลยุทธ์	ตัวชี้วัดหลัก	มาตรการ/โครงการ	งบประมาณ พ.ศ. 2556-2559 (ล้านบาท)	หน่วยงาน รับผิดชอบ หลัก
		4. ปรับปรุง บำรุงดูแล และรักษาพื้นที่สีเขียวที่ ดำเนินการไว้แล้วให้อยู่ ในสภาพที่สมบูรณ์เป็น ระเบียบเรียบร้อย และ ปลอดภัยต่อประชาชน		สสส.
		5. ตกแต่งพื้นที่ สาธารณะของเมืองสร้าง ความรื่นรมย์งามโดย ใช้พันธุ์ไม้ที่หลากหลาย เน้นให้ความสำคัญกับไม้ ยืนต้นขนาดใหญ่ เช่นริมน ถนนริมคลอง เป็นต้น		สสส.
		6. โครงการอนุรักษ์ พันธุ์กรรมพืชอัน เนื่องมาจากพระราชดำริ สมเด็จพระเทพ รัตนราชสุดาฯสยามบรม ราชกุมารีสนอง พระราชดำริโดย กรุงเทพมหานคร	0.50	สสส.
		7. โครงการอนุรักษ์และ ฟื้นฟูพันธุ์ไม้และระบบ นิเวศในสวนสาธารณะ		สสส.
	จำนวนสวนลอยน้ำ เริ่มต้นก่อสร้าง (แห่ง)	โครงการจ้างที่ปรึกษา ศึกษาออกแบบระบบ บำบัดน้ำเสียโดยวิธี ธรรมชาติใต้พื้นที่ สวนสาธารณะ		สสส.

กลยุทธ์	ตัวชี้วัดหลัก	มาตรการ/โครงการ	งบประมาณ พ.ศ. 2556-2559 (ล้านบาท)	หน่วยงาน รับผิดชอบ หลัก
	มีสวนสุนันทใน 4 มุมเมือง	1. สวนสุนันทภายในสวนสาธารณะบริเวณชอยเพชรเกษม 69 (บางบอน 3) 2. สวนสุนันทภายในสวนสาธารณะภายในสถานีพัฒนาที่ดินกรุงเทพมหานคร (ถนนบางขุนเทียนชายทะเล)		สสส.
	มีสวนแนวตั้งถาวรที่จัดทำขึ้นมากกว่า 50 แห่ง	โครงการปรับปรุงภูมิทัศน์รูปแบบสวนแนวตั้ง	50.00	สสส.
	มีการจัดสวนในอาคารสูงมากกว่า 25 แห่ง	โครงการอาคารสำนักงานเขตสวดยด้วยพันธุ์ไม้	7.50	สสส.
	มีสวนถนนซึ่งแสดงเอกลักษณ์ของเขตเมืองชั้นใน จำนวน 3 แห่ง ได้แก่ สวนถนนเพลินจิต สวนถนนวิฑูและสวนถนนราชประสงค์	ส่งเสริมและดำเนินการจัดสวนแนวตั้ง/ริ้วสีเขียว (Green Belt) เชื่อมโยงพื้นที่ชานเมืองสู่เขตเมืองชั้นกลางและ เขตเมืองชั้นใน		สสส.
ลดการกัดเซาะพื้นที่ชายฝั่งทะเลบางขุนเทียน	แนวป้องกันคลื่นถาวรได้รับการก่อสร้างแล้วเสร็จ	โครงการจ้างที่ปรึกษาศึกษาทบทวนความเหมาะสมและผลกระทบสิ่งแวดล้อม (EIA) ของโครงการป้องกันและแก้ไขปัญหาการกัดเซาะชายฝั่งทะเลบางขุนเทียน กรุงเทพมหานคร	26.10	สนน.

กลยุทธ์	ตัวชี้วัดหลัก	มาตรการ/โครงการ	งบประมาณ พ.ศ. 2556-2559 (ล้านบาท)	หน่วยงาน รับผิดชอบ หลัก
ฟื้นฟูสภาพป่าชายเลน ที่ได้รับ ความเสียหาย จากการกัดเซาะของน้ำ ทะเลให้กลับมา อุดมสมบูรณ์	ป่าชายเลนมีความหนา เพิ่มขึ้น 300 เมตร	กิจกรรมกลุ่มอาสาสมัคร ปลูกป่าดูแลรักษาพื้นที่ ป่าชายเลนชายทะเลบาง ขุนเทียน กรุงเทพมหานคร		สสส.
ลดมลพิษที่เป็น อันตรายต่อสุขภาพ ของประชาชน	มีโรงบำบัดน้ำเสียเพิ่มขึ้น 5 แห่งประกอบด้วยโรง บำบัดน้ำเสียบริเวณ คลองเตย ธนบุรี มีนบุรี ปิงหนองบอน และบาง ซื่อ	ก่อสร้างโรงบำบัดน้ำเสีย ให้มีความสามารถบำบัด น้ำเสียได้ร้อยละ 50 ของ ปริมาณน้ำประปาที่ใช้ อุปโภคบริโภคทั้งหมด	745.18	สนน.
	มีแผนการขยายการ บำบัดน้ำเสียครอบคลุม ทั่วพื้นที่กรุงเทพ - มหานคร	จัดทำแผนการบำบัดน้ำ เสียในเขตพื้นที่ กรุงเทพมหานคร		สนน.
	มีหน่วย Best เพื่อการ แก้ไขปัญหา น้ำเสียใน หมู่บ้านและชุมชน เพิ่มขึ้น	จัดตั้งหน่วย Best เพื่อ การแก้ไขปัญหา น้ำเสีย ในหมู่บ้านและชุมชนทั่ว พื้นที่กรุงเทพมหานคร	7.23	สนน.
สร้างกรุงเทพฯ เมือง สะอาด สวยงาม	การคัดแยกขยะมี ประสิทธิภาพเพิ่มขึ้น	โครงการจัดการมูลฝอย ชุมชน		สสส.
	มีคูคลองที่ได้รับการฟื้นฟู ให้เป็นแหล่งท่องเที่ยว ของท้องถิ่นเพิ่มขึ้น จำนวน 5 คู/คลอง/ปี	ฟื้นฟูคูคลองให้เป็นแหล่ง ท่องเที่ยวของท้องถิ่น		สนน.

กลยุทธ์	ตัวชี้วัดหลัก	มาตรการ/โครงการ	งบประมาณ พ.ศ. 2556-2559 (ล้านบาท)	หน่วยงาน รับผิดชอบ หลัก
	มีเตาเผาขยะเพื่อผลิต กระแสไฟฟ้า (300 ตัน) เพิ่มขึ้น 2 แห่ง	โครงการจ้างเหมาเอกชน กำจัดมูลฝอย โดยระบบ เตาเผามูลฝอยขนาด 300 ตัน/วันที่ศูนย์กำจัด มูลฝอยหนองแขม	2,140.3	สสส.
	มีโรงกำจัดไขมันเพื่อผลิต เชื้อเพลิงแห่งที่ 2 ที่อ่อน นุช จำนวน 1 แห่ง	ก่อสร้างโรงกำจัดไขมัน เพื่อผลิตเชื้อเพลิง แห่งที่ 2		สสส.
	มีโรงกำจัดขยะติดเชื้อ ด้วยระบบความร้อนสูง จำนวน 1 แห่ง	โครงการจัดหาเตาเผา มูลฝอยติดเชื้อขนาดไม่ต่ำ กว่า 10 ตัน/เตา จำนวน 2 เตา พร้อมติดตั้ง เครื่องจักรและอุปกรณ์ที่ ศูนย์กำจัดมูลฝอยอ่อน นุช	150.00	สสส.
	โรงผลิตปุ๋ยจากขยะ อินทรีย์ ขนาด 1,000 ตัน จำนวน 1 แห่ง	โครงการก่อสร้างโรงงาน พร้อมติดตั้งเครื่องจักร กำจัดมูลฝอยขนาดไม่ น้อยกว่า 600 ตัน/วัน ที่ ศูนย์กำจัดมูลฝอยอ่อน นุช		สสส.
	มีสถานีขนถ่ายย่อยให้ ครบ 6 โชน จำนวน 6 แห่ง	โครงการจัดหาสถานีขน ถ่ายมูลฝอยย่อยพร้อม ติดตั้งเครื่องจักรและ อุปกรณ์ขนาดไม่น้อย กว่า 700 ตัน/วัน	500.00	สสส.
	มีโรงกำจัดขยะและแปร รูปขยะจากสิ่งก่อสร้าง	โครงการก่อสร้างโรงงาน กำจัดมูลฝอยจากการ		สสส.

กลยุทธ์	ตัวชี้วัดหลัก	มาตรการ/โครงการ	งบประมาณ พ.ศ. 2556-2559 (ล้านบาท)	หน่วยงาน รับผิดชอบ หลัก
	จำนวน1 แห่ง	ก่อสร้างและรีออน สิ่งก่อสร้าง และ นำกลับมาใช้ประโยชน์ ขนาดไม่น้อยกว่า 500 ตัน/วัน ณ ศูนย์กำจัดมูลฝอย อ่อนนุช		
	ถนนสายหลักที่มีภูมิทัศน์ สวยงาม ด้วยต้นไม้และ ประติมากรรม จำนวน 3 เส้นทาง (ปี 56-57 แล้ว เสร็จ 2 เส้นทาง) ถนน 8 สายบริเวณรอบเกาะ รัตนโกสินทร์	ปรับปรุงสภาพภูมิทัศน์ ถนนสายหลัก ด้วยสวน ต้นไม้และประติมากรรม และนำสายไฟฟ้าลงดิน		สนย.
	มีห้องน้ำสาธารณะ สะอาดบริเวณจุดเชื่อม ต่อการเดินทางและพื้นที่ ท่องเที่ยวเพิ่มขึ้นจำนวน 1 แห่ง/หน่วย/ปี	ปรับปรุง/ก่อสร้าง ห้องน้ำสาธารณะสะอาด ครอบคลุมจุดเชื่อมต่อ การเดินทางและพื้นที่ ท่องเที่ยว		สนย.
	มีคูคลองที่ได้รับการฟื้นฟู ให้เป็นแหล่งท่องเที่ยว ของท้องถิ่นเพิ่มขึ้น จำนวน 5 คู/คลอง/ปี	ฟื้นฟูคูคลองให้เป็นแหล่ง ท่องเที่ยวของท้องถิ่น		สนน.

4)นโยบายมหานครแห่งการเรียนรู้

เป้าประสงค์ : นักเรียนและชาวกรุงเทพฯ มีความรู้เป็นพื้นฐานในการดำรงชีวิต ประกอบอาชีพและร่วมพัฒนาสังคม

กลยุทธ์	ตัวชี้วัดผลการดำเนินงานหลัก	มาตรการ/โครงการ	งบประมาณ พ.ศ. 2556-2559 (ล้านบาท)	หน่วยงานรับผิดชอบหลัก
พัฒนาคุณภาพการเรียนรู้เพื่อการพัฒนาคุณภาพชีวิต	โรงเรียนในสังกัดกทม. ให้การสนับสนุนอาหารเข้าสำหรับนักเรียนร้อยละ 100	โครงการเด็กยิ้มอิ่มท้อง	651.07	สนศ.
	นักเรียนในโรงเรียนสังกัด กทม. จำนวน 438 โรงเรียนได้รับการสนับสนุนส่งเสริมความพร้อมในการเรียนรู้ตามรายการที่กำหนด 20 รายการ	โครงการเรียนฟรีเรียนดีอย่างมีคุณภาพ	13,866.56	สนศ.
	นักเรียนในโรงเรียนสังกัด กทม. จำนวน 438 โรงเรียนได้รับการพัฒนาแนวคิดปฏิเสธการคอร์รัปชั่น	โครงการโรงเรียนสีขาว (Anti-Corruption)	70.00	สนศ.
	ลูกเสือ เนตรนารีและยุวกาชาด จำนวน 800,000 คนร่วมกันทำความดีต่อตนเอง ครอบครัว โรงเรียน ชุมชน สังคม	โครงการ 100 ความดี	109.80	สนศ.
	โรงเรียนสังกัด กทม. จัดสอนด้านภาษาอังกฤษ จำนวน 85 โรงเรียน	โครงการโรงเรียนสองภาษา	628.11	สนศ.
	นักเรียนในโรงเรียนสังกัด กทม. ได้รับการพัฒนาด้านภาษามลายู(นาร์อง) จำนวน 40 คน	โครงการนำร่องสอนภาษามลายูเพื่อรองรับการเข้าสู่ประชาคมอาเซียน	13.63	สนศ.
	โรงเรียนในสังกัด กทม. จัดการเรียนการสอน	โครงการอิสลามศึกษา	1.67	สนศ.

กลยุทธ์	ตัวชี้วัดผลการดำเนินงานหลัก	มาตรการ/โครงการ	งบประมาณ พ.ศ. 2556-2559 (ล้านบาท)	หน่วยงานรับผิดชอบหลัก
	อิสลามศึกษา			
	นักเรียนในโรงเรียนสังกัด กทม. ที่ผ่านการฝึกอบรมค่ายเยาวชนนานาชาติในกลุ่มประเทศอาเซียนจำนวน 500 คน	โครงการค่ายเยาวชนนานาชาติ (ASEAN Youth Camp)	15.70	สนศ.
	นักเรียนโรงเรียนในสังกัด กทม. ได้ร่วมโครงการเพิ่มโอกาสการศึกษาต่อระดับการศึกษาที่สูงขึ้น ระดับ ม. 3 จำนวน 3,482 คน และ ม.6 จำนวน 636 คน	โครงการเพิ่มโอกาสการศึกษาต่อระดับการศึกษาที่สูงขึ้นของนักเรียนโรงเรียนในสังกัดกรุงเทพมหานคร	34.43	สนศ.
	นักเรียนได้รับการสนับสนุนหมวกกันน็อก (หมวกนิรภัย) จาก กทม.	จัดหาหมวกกันน็อกสำหรับนักเรียนโรงเรียน กทม. ที่ผู้ปกครองใช้รถจักรยานยนต์เป็นพาหนะในการรับ-ส่งบุตรหลาน		สจส.
	หลักสูตรที่มหาวิทยาลัย กรุงเทพมหานครร่วมมือกับมหาวิทยาลัยชั้นนำในต่างประเทศมีจำนวน 3 หลักสูตร/สาขา	โครงการพัฒนาหลักสูตร หลังปริญญาให้ได้มาตรฐาน		มหาวิทยาลัย กรุงเทพมหานคร

กลยุทธ์	ตัวชี้วัดผลการดำเนินงานหลัก	มาตรการ/โครงการ	งบประมาณ พ.ศ. 2556-2559 (ล้านบาท)	หน่วยงานรับผิดชอบหลัก
		โครงการจัดทำหลักสูตร ในสถาบันพัฒนาเมือง ปรีญาโท		มหาวิทยาลัย กรุงเทพมหานคร
พัฒนาการศึกษาตาม อรรถศาสตร์และการ เรียนรู้ตลอดชีวิต	มีห้องสมุดเพื่อการเรียนรู้ มิติใหม่เพิ่มขึ้น 10 แห่ง	เปิดให้บริการห้องสมุด การเรียนรู้มิติใหม่		สวท.
	มีบ้านหนังสือเพิ่มขึ้น 200 แห่ง	โครงการเพิ่มบ้านหนังสือ ครอบคลุมพื้นที่ 50 เขต		สวท.
	มีศูนย์เยาวชนมิติใหม่ เพิ่มขึ้น จำนวน 5 แห่ง	ก่อสร้างศูนย์เยาวชนมิติ ใหม่		สวท.
	คนกรุงเทพฯ อ่านหนังสือ เพิ่มขึ้น	โครงการจัดตั้งหอสมุด และพิพิธภัณฑ์หนังสือ เมือง		สวท.
		โครงการศูนย์วิจัยการ อ่าน		สวท.
		โครงการพิพิธภัณฑ์ การ์ตูนไทย		สวท.
		โครงการวัฒนธรรมการ อ่านสร้างวัฒนธรรมการ คิด		สวท.
		โครงการส่งเสริมการอ่าน ในเด็กและเยาวชน		สวท.
		โครงการตามหา วรรณกรรมสำหรับคน กรุงเทพฯ		สวท.

กลยุทธ์	ตัวชี้วัดผลการดำเนินงานหลัก	มาตรการ/โครงการ	งบประมาณ พ.ศ. 2556-2559 (ล้านบาท)	หน่วยงานรับผิดชอบหลัก
		โครงการหนังสือวิทยาศาสตร์เพื่อความคิดที่เป็นวิทยาศาสตร์		สวท.
		โครงการหนังสือพัฒนาจิตใจ		สวท.
	มีพิพิธภัณฑ์การ์ตูนไทย 5 แห่งภายในปี 2559	โครงการพิพิธภัณฑ์การ์ตูนไทย		สวท.

5)นโยบายมหานครแห่งโอกาสของทุกคน

เป้าประสงค์ :

5.1) ชาวกรุงเทพฯ มีโอกาสเข้าร่วมกิจกรรมของเมืองและประกอบอาชีพตามความสนใจ รวมทั้งมีความมั่นคงในการดำรงชีวิต

5.2) การบริหารราชการกรุงเทพมหานครมีความโปร่งใสและตรวจสอบได้

กลยุทธ์	ตัวชี้วัดหลัก	มาตรการ/โครงการ	งบประมาณ พ.ศ. 2556-2559 (ล้านบาท)	หน่วยงานรับผิดชอบหลัก
สนับสนุนให้ประชาชนทุกคนดำรงชีวิตตามความต้องการที่เหมาะสม	มีกิจกรรมการแข่งขัน (Contests) เพื่อพัฒนาความสามารถและความสนใจทางด้านดนตรีและการกีฬาของคนรุ่นใหม่	โครงการจัดกิจกรรมพัฒนาความสามารถและความสนใจทางด้านดนตรีและการกีฬาของคนรุ่นใหม่		สวท.
	ศูนย์กีฬามิติใหม่และ Extreme Sport 4 มุมเมือง เปิดให้บริการจำนวน 4 แห่ง	โครงการก่อสร้างลานกีฬา Extreme Sport 4 มุมเมือง (ศูนย์กีฬาบึงหนองบอนและศูนย์กีฬาวชิรเบญจทัศ)		สวท.

กลยุทธ์	ตัวชี้วัดหลัก	มาตรการ/โครงการ	งบประมาณ พ.ศ. 2556-2559 (ล้านบาท)	หน่วยงาน รับผิดชอบหลัก
	มีกิจกรรม/พื้นที่/ศูนย์ ส่งเสริมความคิด สร้างสรรค์สำหรับคน รุ่นใหม่	ส่งเสริมการจัด แสดงผลงานความคิด สร้างสรรค์สำหรับคน รุ่นใหม่ (Young Designer Market)		สำนักงานตลาด กรุงเทพมหานคร
	ประชาชนชาว กรุงเทพฯ ได้รับการ ฝึกอบรมเพื่อพัฒนา ทักษะฝีมือแรงงาน การอาชีพ และภาษา (อังกฤษ จีน และ มลายู) โดยไม่เสีย ค่าใช้จ่าย	โครงการวิชาชีพ ONLINE	15.00	สพส.
		โครงการอบรมภาษา ของประเทศอาเซียน ในโรงเรียน (เชิงรุก)	15.00	สพส.
		โครงการปรับปรุงศูนย์ ฝึกอาชีพของ กรุงเทพมหานคร	20.00	สพส.
		โครงการฝึกอาชีพตาม ความต้องการของ ชุมชน	25.00	สพส.
		โครงการศึกษาดูงาน ด้านการฝึกอาชีพ	25.00	สพส.
	ไม่มีปัญหาเรื่องเรียน จากผู้สัญจรทางเท้า เนื่องจากหาบเร่แผง ลอยในจุดผ่อนผัน	จัดระเบียบหาบเร่แผง ลอยเสริมเส้นทางการค้า ริมทางในกรุงเทพฯ		สนท.

กลยุทธ์	ตัวชี้วัดหลัก	มาตรการ/โครงการ	งบประมาณ พ.ศ. 2556-2559 (ล้านบาท)	หน่วยงาน รับผิดชอบหลัก
	กองทุนเศรษฐกิจ พอเพียงได้รับการ พัฒนาเป็นแหล่งทุน สำหรับกลุ่มแม่บ้าน ประกอบอาชีพเสริม	จัดตั้งกองทุนเศรษฐกิจ พอเพียงเป็นแหล่งทุน สำหรับกลุ่มแม่บ้าน ประกอบอาชีพเสริม		สนค.
		โครงการส่งเสริมและ พัฒนาเศรษฐกิจชุมชน ด้านกองทุนชุมชน	6.50	สพส.
		ค่าใช้จ่ายในการ ดำเนินงานศูนย์ ส่งเสริมการบริหารเงิน ออมครอบครัว	47.50	สพส.
	ผู้ขับขี่รถจักรยานยนต์ รับจ้างได้ทำ ประกันภัยหรือ ประกันชีวิตโดยเข้า ร่วมโครงการของ กรุงเทพมหานคร เพิ่มขึ้น	ส่งเสริมผู้ขับขี่ รถจักรยานยนต์รับจ้าง ทำประกันภัยหรือ ประกันชีวิตโดยจ่าย เบี้ยประกันต่ำ		สพส.
	ผู้ขับขี่รถจักรยานยนต์ รับจ้างที่ผ่านการ ฝึกอบรมโครงการ พัฒนาศักยภาพของผู้ ขับขี่รถจักรยานยนต์ รับจ้างเพื่อรองรับการ เข้าสู่ประชาคม อาเซียนจำนวน 200 คน	โครงการพัฒนา ศักยภาพของผู้ขับขี่ รถจักรยานยนต์รับจ้าง เพื่อรองรับการเข้าสู่ ประชาคมอาเซียน		สพส.
กระจายอำนาจสู่	ภารกิจที่กรุงเทพ มหา	โครงการสัมมนา		สยป.

กลยุทธ์	ตัวชี้วัดหลัก	มาตรการ/โครงการ	งบประมาณ พ.ศ. 2556-2559 (ล้านบาท)	หน่วยงาน รับผิดชอบหลัก
ท้องถิ่น	นครได้รับโอนจากรัฐบาลและได้นำไปสู่การปฏิบัติจำนวน 3 ภารกิจ	เสริมสร้างความรู้ความเข้าใจในการดำเนินการรับโอนจากรัฐบาลตามพระราชบัญญัติกำหนดแผนและขั้นตอนการกระจายอำนาจให้แก่องค์กรปกครองส่วนท้องถิ่น พ.ศ. 2542		
มุ่งเน้นการทำงานแบบโปร่งใสตรวจสอบได้	ช่องทางการตรวจสอบและสร้างปฏิสัมพันธ์ระหว่างกรุงเทพมหานครและประชาชนมีเพิ่มขึ้น จำนวน 1 ช่องทาง	ให้บริการแอปพลิเคชัน I -Bangkok เพื่อให้ประชาชนมีปฏิสัมพันธ์กับผู้บริหารกรุงเทพมหานคร		สยป.
	มีระเบียบ/กฎหมาย/ช่องทางเพื่อให้ผู้ว่าราชการกรุงเทพมหานคร - มหาดไทยต่อสภากรุงเทพมหานคร	สร้างระบบการบริหารราชการกรุงเทพมหานครที่โปร่งใสตรวจสอบได้		สนป.(สกค.)
	มีช่องทางร้องเรียนการทุจริตเกี่ยวกับการจัดซื้อจัดจ้างของ กทม. เพิ่มขึ้น	พัฒนาการใช้เทคโนโลยีสารสนเทศในระบบการให้บริการและจัดซื้อจัดจ้างของกรุงเทพมหานคร		สยป.

6)นโยบายมหานครแห่งอาเซียน

เป้าประสงค์ : กรุงเทพมหานครเป็นศูนย์กลางหรือประตูสู่อาเซียน (Gateway to ASEAN)

กลยุทธ์	ตัวชี้วัดหลัก	มาตรการ/โครงการ	งบประมาณ พ.ศ. 2556-2559 (ล้านบาท)	หน่วยงาน รับผิดชอบ หลัก
ส่งเสริมให้ กรุงเทพมหานครเป็น ศูนย์กลางหรือประตู สู่อาเซียน (Gateway to ASEAN)	กรุงเทพฯเป็น ศูนย์กลางการผลิต และจัดจำหน่าย ผลิตภัณฑ์อาหารฮา ลาลในประชาคม อาเซียนภายในปี 2558	1.โครงการส่งเสริม เทคโนโลยีด้านการเกษตร	12.00	สพส.
		2. โครงการพัฒนากลุ่ม อาชีพการเกษตร	12.00	สพส.
		3. โครงการแปรรูปอาหาร และผลผลิตทางการเกษตร	12.00	สพส.
		4. โครงการพัฒนาหลักสูตร วิชาชีพเกษตรกรรมศาสตร์	20.00	สพส.
		ส่งเสริมการจัดตั้งตลาด/ สถานที่จำหน่ายอาหาร/ ผลิตภัณฑ์ฮาลาล		กอง อำนวยการ ตลาดนัด กรุงเทพ- มหานคร
มีศูนย์การท่องเที่ยว อาเซียน ไม่น้อยกว่า 3 แห่ง		1.โครงการอนุรักษ์และ พัฒนาการท่องเที่ยวย่าน บางกอกน้อยตลิ่งชัน	2.00	สวท.
		2. โครงการอนุรักษ์และ พัฒนาการท่องเที่ยวย่าน บางแคบางขุนเทียน	2.00	สวท.
		3. โครงการอนุรักษ์และ พัฒนาการท่องเที่ยวย่าน ลาดกระบังหนองจอก	2.00	สวท.

กลยุทธ์	ตัวชี้วัดหลัก	มาตรการ/โครงการ	งบประมาณ พ.ศ. 2556-2559 (ล้านบาท)	หน่วยงาน รับผิดชอบ หลัก
		4. โครงการอนุรักษ์และ พัฒนาการท่องเที่ยว พระนคร นางเลิ้ง	2.00	สวท.
		5. โครงการอนุรักษ์และ พัฒนาการท่องเที่ยว บางรัก เขาวราช	2.00	สวท.
		6. โครงการอนุรักษ์และ พัฒนาการท่องเที่ยว บางกอกใหญ่	2.00	สวท.
		7. กิจกรรมสืบสานภูมิ ปัญญาท้องถิ่นเพื่อการ ท่องเที่ยวเชิงสร้างสรรค์	2.00	สวท.
		8. กิจกรรมพัฒนาระบบสื่อ ความหมายทางการ ท่องเที่ยว	2.00	สวท.
		9. กิจกรรมพัฒนาการ ท่องเที่ยว "เที่ยวเพลินเดิน สนุก"	2.00	สวท.
		10. กิจกรรมจัดทำแผนที่ วัฒนธรรมเพื่อการท่องเที่ยว	3.00	สวท.
		11. กิจกรรมปรับปรุงห้อง สุขา ในแหล่งท่องเที่ยว	8.00	สวท.
		12. กิจกรรมอนุรักษ์และ พัฒนาการจัดการท่องเที่ยว ท้องถิ่นอย่างยั่งยืน	6.00	สวท.
		13. กิจกรรมนิเทศสัมพันธ์ การท่องเที่ยวเชิงคุณภาพ	2.00	สวท.
		14.โครงการพัฒนาการท่องเที่ยว เชิงอนุรักษ์ย่านคลองคู	5.00	สวท.

กลยุทธ์	ตัวชี้วัดหลัก	มาตรการ/โครงการ	งบประมาณ พ.ศ. 2556-2559 (ล้านบาท)	หน่วยงาน รับผิดชอบ หลัก
		เมืองเดิม		
	มีศูนย์ส่งเสริม SMEs และBMA SMEs ASEAN Data Bank	โครงการจัดตั้งศูนย์ส่งเสริม SMEs อาเซียน		สพส.
	ผลิตภัณฑ์ SMEs และสินค้าชุมชนใน กรุงเทพมหานคร ได้รับตราผลิตภัณฑ์ ของกรุงเทพฯ อย่างน้อย 1 ผลิตภัณฑ์	โครงการคัดสรรผลิตภัณฑ์ กรุงเทพฯ	56.00	สพส.
	มีศูนย์กลางการ บริการด้าน การแพทย์และการ ท่องเที่ยวเพื่อสุขภาพ (Medical Traveler and Tourism) ของ อาเซียนและของโลก	พัฒนาบริการทาง การแพทย์เพื่อความเป็นเลิศ ในอาเซียน		มหาวิทยาลัย กรุงเทพมหานคร
	มีแผนที่ ป้ายบอก ทาง ป้ายรถประจำ ทาง และจุดให้ข้อมูล เป็นภาษาอังกฤษ ทั่ว กรุงเทพฯ ภายในปี 2560 จำนวน3 พื้นที่	โครงการติดตั้งป้ายแนะนำ เส้นทางชนิดแชนแนลเหนือผิว จราจร	20.00	สจส.
		ติดตั้งป้ายชื่อถนน ซอย 2000 จุด		สจส.
	เจ้าหน้าที่และ ประชาชนที่เกี่ยวข้อง กับการท่องเที่ยว	กิจกรรมพัฒนาศักยภาพ บุคลากรทางการท่องเที่ยว	3.00	สวท.

กลยุทธ์	ตัวชี้วัดหลัก	มาตรการ/โครงการ	งบประมาณ พ.ศ. 2556-2559 (ล้านบาท)	หน่วยงาน รับผิดชอบ หลัก
	ได้รับการพัฒนา ภาษาอังกฤษเพื่อการ สื่อสารสู่การเป็น ประชาคมอาเซียน จำนวน 800 คน/ปี			
		กิจกรรมพัฒนารถแท็กซี่สู่ การเป็นทูตวัฒนธรรมเพื่อ การท่องเที่ยว	3.00	สวท.
		โครงการเตรียมความพร้อม เข้าสู่ประชาคมอาเซียน	48.00	สพส.
		โครงการพัฒนาหลักสูตร อุตสาหกรรมและคหกรรม ในโรงเรียนฝึกอาชีพ	40.00	สพส.
		โครงการอบรมภาษา อาเซียนเชิงรุก	32.00	สพส.
		โครงการมหกรรมผลิตภัณฑ์ ชุมชน 2015	88.00	สพส.
	ศูนย์เยาวชนของ กทม. มีการเปิดสอน ภาษามลายู	สนับสนุนการสอนภาษา มลายูในศูนย์เยาวชนของ กทม.		สวท.
	ร้านอาหารริมทาง (สตรีทฟู้ด) มี มาตรฐานความ ปลอดภัยตามเกณฑ์ที่ กทม.กำหนด	โครงการอาหารริมทาง (สตรีทฟู้ด) ปลอดภัยได้มาตรฐาน		สนอ.
	มีสภามหานคร อาเซียนตั้งอยู่ใน กรุงเทพฯ ฯ	โครงการจัดตั้งสภามหานคร อาเซียน		สลส.กทม.

3.2 การนำแผนพัฒนากรุงเทพมหานคร ระยะ 20 ปี ระยะที่ 1 ไปสู่การปฏิบัติ (พ.ศ. 2556-2560)

ประเด็นยุทธศาสตร์ 1 มหานครปลอดภัย

ประเด็นยุทธศาสตร์ย่อย 1.1 ปลอดภัย

๒๕๕๖ ๒๕๕๗ ๒๕๕๘ ๒๕๕๙ ๒๕๖๐

เป้าประสงค์ (Objective) ๑.๑.๑ คุณภาพแหล่งน้ำธรรมชาติในเขตพื้นที่กรุงเทพมหานครมีคุณภาพดีขึ้น

(ตัวชี้วัด) ร้อยละของน้ำเสียที่ผ่านการบำบัดก่อนปล่อยลงสู่แหล่งน้ำธรรมชาติ ไม่น้อยกว่าร้อยละ ๔๕

(ตัวชี้วัด) ร้อยละของจุดตรวจวัดมีค่าเฉลี่ยของค่าออกซิเจนละลาย (DO) ≥ 2.0 มิลลิกรัม/ลิตร ไม่น้อยกว่าร้อยละ ๖๐

เป้าประสงค์ (Objective) ๑.๑.๑ คุณภาพแหล่งน้ำธรรมชาติในเขตพื้นที่กรุงเทพมหานครมีคุณภาพดีขึ้น

กลยุทธ์	รหัสกลยุทธ์ ตามแผน ฯ 20 ปี	มาตรการ/โครงการ	งบประมาณ ปี 2556-2559 (ล้านบาท)	หน่วยงาน รับผิดชอบ หลัก
เพิ่มประสิทธิภาพการเฝ้าระวังและติดตามคุณภาพน้ำแหล่งน้ำธรรมชาติในพื้นที่กรุงเทพมหานคร	๑.๑.๑.๑	โครงการประชาสัมพันธ์และเผยแพร่องค์ความรู้ในการใช้น้ำและร่วมกันดูแลรักษาทรัพยากรน้ำ (กิจกรรมรายเดือน) อย่างต่อเนื่องตลอดทั้งปี	2.40	สนน.
		โครงการสร้างภาคีเครือข่ายภาคชุมชนในการดูแลรักษาแหล่งน้ำธรรมชาติ	2.40	สนน.
		สำรวจทัศนคติ ความต้องการและแนวทางการจัดการแหล่งน้ำ	0.75	สนน.

กลยุทธ์	รหัสกลยุทธ์ ตามแผน ฯ 20 ปี	มาตรการ/โครงการ	งบประมาณ ปี 2556-2559 (ล้านบาท)	หน่วยงาน รับผิดชอบ หลัก
		ธรรมชาติของประชาชนบริเวณ ชุมชนที่มีแหล่งน้ำธรรมชาติ		
		โครงการพัฒนาและปรับรูปแบบ การดำเนินชีวิตของประชาชนที่ อยู่อาศัยบริเวณริมคู คลอง แม่น้ำ ในเชิงการอนุรักษ์และอยู่ร่วมกับ น้ำได้อย่างมีความสุข	2.40	สนน.
		โครงการสร้างความตระหนักและ ความสำคัญของแหล่งน้ำ ธรรมชาติในทุกเขตพื้นที่ของ กรุงเทพมหานคร	2.40	สนน.
		โครงการปลูกฝังและสร้างทัศนคติ ที่ดีให้กับเยาวชนในการดูแลและ อนุรักษ์สิ่งแวดล้อมในโรงเรียน สังกัดกรุงเทพมหานคร	2.40	สนน.
		โครงการติดตามตรวจสอบและ ฟื้นฟูแหล่งน้ำธรรมชาติที่เสื่อม โทรม	4.00	สนน.
		โครงการเฝ้าระวังและติดตาม คุณภาพน้ำแหล่งน้ำธรรมชาติ อย่างต่อเนื่อง	1.60	สนน.
		โครงการบำรุงรักษาเครื่องจักร และอุปกรณ์ที่ใช้ในการเฝ้าระวัง คุณภาพแหล่งน้ำธรรมชาติ	0.40	สนน.
		โครงการศึกษาวิจัยและพัฒนา ระบบและวิธีการในการบำบัด คุณภาพแหล่งน้ำธรรมชาติให้มี คุณภาพเป็นไปตามเกณฑ์ มาตรฐาน	4.00	สนน.

กลยุทธ์	รหัสกลยุทธ์ ตามแผน ฯ 20 ปี	มาตรการ/โครงการ	งบประมาณ ปี 2556-2559 (ล้านบาท)	หน่วยงาน รับผิดชอบ หลัก
		โครงการจัดทำฐานข้อมูลระบบ สารสนเทศคุณภาพแหล่งน้ำคลอง ในกรุงเทพมหานครอย่างเป็น ระบบและสามารถใช้รายงาน ผลได้จริงทุกสถานีตรวจวัด	1.00	สนน.
		โครงการนำน้ำที่ผ่านการบำบัด แล้วกลับมาใช้ประโยชน์ (แต่ละ โรงควบคุมคุณภาพน้ำ)	2.00	สนน.
		โครงการนำกากตะกอนจากการ บำบัดน้ำเสียกลับมาใช้ประโยชน์ (เช่น ใช้เป็นเชื้อเพลิง ไม่รวมค่า ก่อสร้าง)	2.00	สนน.
		โครงการศึกษาวิจัยและ พัฒนาการบำบัดเสียด้วยวิธีการ และเทคโนโลยีเหมาะสมในแต่ละ พื้นที่	2.00	สนน.
		โครงการพัฒนาบุคลากรและ เจ้าหน้าที่เทคนิคด้านการควบคุม คุณภาพน้ำ	1.50	สนน.
		โครงการขุดลอกคู คลองที่ต้นเงิน ในเขตพื้นที่กรุงเทพมหานคร	7.20	สนน.
		โครงการทำความสะอาดคูคลอง	7.20	สนน.

๒๕๕๖ ๒๕๕๗ ๒๕๕๘ ๒๕๕๙ ๒๕๖๐

เป้าประสงค์ (Objective) ๑.๑.๒ กรุงเทพมหานครมีการลดและควบคุมปริมาณมลพิษที่แหล่งกำเนิดและเพิ่ม
ประสิทธิภาพการจัดการมลพิษตั้งแต่แหล่งกำเนิดจนถึงการกำจัดอย่างถูกต้องตามหลักวิชาการ

(ตัวชี้วัด) ร้อยละของปริมาณมลพิษคัดแยกที่แหล่งกำเนิด

ไม่น้อยกว่าร้อยละ ๒๐

เพิ่มขึ้น เมื่อเทียบกับปี ๒๕๕๖

(ตัวชี้วัด) ร้อยละของมูลฝอยที่ได้รับการจัดการอย่างถูกต้อง
ตามหลักวิชาการเพิ่มขึ้น เมื่อเทียบกับปี ๒๕๕๖

ไม่น้อยกว่าร้อยละ ๓๐

กลยุทธ์	รหัสกลยุทธ์ ตามแผน ฯ 20 ปี	มาตรการ/โครงการ	งบประมาณ ปี 2556-2559 (ล้านบาท)	หน่วยงาน รับผิดชอบ หลัก
เพิ่มประสิทธิภาพการคัดแยกมูลฝอยที่แหล่งกำเนิดตามหลัก ๓ Rs	๑.๑.๒.๑	โครงการพัฒนาและกำหนดรูปแบบการจัดการมูลฝอยครบวงจรทั้งในระยะสั้น ปานกลางและยาว	7.20	สสส.
		โครงการประชาสัมพันธ์และรณรงค์การลดคัดแยกและจัดการมูลฝอยตามหลักการจัดการทรัพยากรด้วยหลัก ๓Rs	24.00	สสส.
		โครงการสร้างความตระหนักและจิตสำนึกในการลดการเกิดมูลฝอยและทิ้งขยะให้ถูกที่ในทุกเขตพื้นที่ของกรุงเทพมหานคร	14.40	สสส.
		โครงการรณรงค์การใช้ซ้ำ (reuse)	14.40	สสส.
เพิ่มประสิทธิภาพการมีส่วนร่วมของภาครัฐ เอกชน และประชาชนในการจัดการมูลฝอย	๑.๑.๒.๒	โครงการธนาคารขยะ/ร้านรับซื้อขยะ(ภาครัฐหรือชุมชนจัดตั้งและบริหารจัดการเอง)	7.2.	สสส.
		โครงการส่งเสริมและร่วมมือกับภาคเอกชนในการจัดการมูลฝอยที่แหล่งกำเนิด	8.00	สสส.
		โครงการ “ตาวิเศษ รุ่นเยาว์ รักษาสิ่งแวดล้อม” ในโรงเรียนสังกัดกรุงเทพมหานคร	80.00	สสส.
		โครงการคัดแยกมูลฝอยในสถานที่	80.00	สสส.

กลยุทธ์	รหัสกลยุทธ์ ตามแผน ฯ 20 ปี	มาตรการ/โครงการ	งบประมาณ ปี 2556-2559 (ล้านบาท)	หน่วยงาน รับผิดชอบ หลัก
		พักอาศัยประเภทอาคารชุด หอพัก หมู่บ้านจัดสรร ฯลฯ		
		โครงการสิ่งแวดล้อมศึกษาใน กลุ่มเป้าหมาย	16.00	สสส.
		โครงการหน้าบ้านน่ามองเพื่อ กรุงเทพมหานครสีเขียวและน่าอยู่ อย่างยั่งยืน	8.00	สสส.
		โครงการส่งเสริมภาคเอกชนใน การรวบรวมวัสดุรีไซเคิลและ พัฒนาเทคโนโลยีรีไซเคิล	4.00	สสส.
เพิ่มประสิทธิภาพการ จัดเก็บมูลฝอยอันตราย จากแหล่งกำเนิด	๑.๑.๒.๓	โครงการเพิ่มจุดทิ้งของเสีย อันตรายที่มีความปลอดภัยให้ ครอบคลุมพื้นที่กรุงเทพฯ	8.00	สสส.
เพิ่มประสิทธิภาพการ จัดการขยะอิเล็กทรอนิกส์ (e-waste)	๑.๑.๒.๔	โครงการเพิ่มจุดทิ้งขยะอิเล็กทรอนิกส์	12.00	สสส.
		โครงการจัดตั้งศูนย์รวบรวมขยะ อิเล็กทรอนิกส์	40.00	สสส.
เพิ่มประสิทธิภาพการ กำจัดมูลฝอยด้วยการแปร รูปนำกลับมาใช้ประโยชน์	๑.๑.๒.๕	โครงการพัฒนาและปรับรูปแบบ การดำเนินชีวิตของประชาชนใน พื้นที่เกษตรกรรม	7.20	สสส.
		โครงการส่งเสริมภาคเอกชนใน การรวบรวมวัสดุรีไซเคิลและ พัฒนาเทคโนโลยีรีไซเคิล	4.00	สสส.
		โครงการก่อสร้างโรงงานผลิต กระแสไฟฟ้าด้วยพลังงานความ ร้อนจากขยะ ขนาด ๕๐๐ ตันต่อ วัน	720.00	สสส.
		โครงการก่อสร้างแปรรูปมูลฝอย	720.00	สสส.

กลยุทธ์	รหัสกลยุทธ์ ตามแผน ฯ 20 ปี	มาตรการ/โครงการ	งบประมาณ ปี 2556-2559 (ล้านบาท)	หน่วยงาน รับผิดชอบ หลัก
		ก่อสร้าง ขนาด ๕๐๐ตันต่อวัน		
		โครงการก่อสร้างโรงงานหมักปุ๋ย ขนาด ๖๐๐ตันต่อวัน	560.00	สสส.
เพิ่มประสิทธิภาพด้านการ บริหารจัดการมูลฝอยของ หน่วยงานที่เกี่ยวข้อง	๑.๑.๒.๖	โครงการพัฒนาบุคลากรให้มี ความพร้อมในการจัดการมูลฝอย ในทุกมิติ (ทั้งสำนักสิ่งแวดล้อม และสำนักงานเขต)	7.20	สสส.
		โครงการส่งเสริมการศึกษา วิจัย และพัฒนาองค์ความรู้ด้านการ จัดการมูลฝอย	8.00	สสส.
		โครงการพัฒนาศูนย์เรียนรู้การ จัดการมูลฝอยในพื้นที่ ๕๐เขต	8.00	สสส.
		โครงการพัฒนาระบบการจับเก็บ มูลฝอยอันตรายจากบ้านเรือน ชุมชน	80.00	สสส.
		โครงการเพิ่มจุดทิ้งมูลฝอยที่มี ขนาดใหญ่ (เช่น ที่นอนเก่า โต๊ะ ตู้ และเตียง เป็นต้น)	7.20	สสส.
		โครงการพัฒนาระบบการจับเก็บ มูลฝอยตามหลักการจัดการ ทรัพยากร	48.00	สสส.
		โครงการเพิ่มประสิทธิภาพการ บังคับใช้กฎหมายด้านการจัดการ ขยะและการจัดเก็บค่าธรรมเนียม	5.00	สสส.
		โครงการจัดการมูลฝอยด้วย หลักการ ๓Rs	8.00	สสส.
		โครงการจัดเก็บและขนส่งมูลฝอย แยกประเภทตามเวลาที่กำหนด	4.00	สสส.

เป้าประสงค์ (Objective) ๑.๑.๓ กรุงเทพมหานครมีคุณภาพอากาศและเสียงอยู่ในเกณฑ์มาตรฐาน

(ตัวชี้วัด) ร้อยละของจำนวนข้อมูลคุณภาพอากาศที่มีการ

ตรวจวัด

ไม่น้อยกว่าร้อยละ ๘๕

(ตัวชี้วัด) ร้อยละของจำนวนข้อมูลระดับเสียงที่มีการ

ตรวจวัด

ไม่น้อยกว่าร้อยละ ๘๐

กลยุทธ์	รหัสกลยุทธ์ ตามแผน ฯ 20 ปี	มาตรการ/โครงการ	งบประมาณ ปี 2556-2559 (ล้านบาท)	หน่วยงาน รับผิดชอบ หลัก
เฝ้าระวังปริมาณมลพิษใน อากาศและระดับเสียงให้ อยู่ในเกณฑ์มาตรฐาน	๑.๑.๓.๑	โครงการพัฒนาฐานข้อมูลและ Model เพื่อการจัดการมลพิษทาง อากาศ	5.00	สสส.
		การกำกับ ดูแล ควบคุมมลพิษ ทางอากาศจากแหล่งกำเนิดอย่าง สม่ำเสมอ	66.40	สสส.
		โครงการตรวจสอบและควบคุม การดำเนินการโครงการก่อสร้าง ให้เป็นไปตามมาตรการป้องกัน และแก้ไขผลกระทบสิ่งแวดล้อม และมาตรการติดตามตรวจสอบ คุณภาพสิ่งแวดล้อมใน EIA ระหว่างและหลังดำเนินโครงการ อย่างเคร่งครัดตาม พระราชบัญญัติส่งเสริมและรักษา คุณภาพสิ่งแวดล้อมแห่งชาติ พ.ศ. ๒๕๓๕	5.00	สสส.
		โครงการส่งเสริมจิตสำนึกด้าน มลพิษทางอากาศ	35.20	สสส.
		โครงการจัดทำฐานข้อมูลโครงการ ประเภทที่พักอาศัยที่ได้จัดทำ รายงานการศึกษาและวิเคราะห์	0.50	สสส.

กลยุทธ์	รหัสกลยุทธ์ ตามแผน ฯ 20 ปี	มาตรการ/โครงการ	งบประมาณ ปี 2556-2559 (ล้านบาท)	หน่วยงาน รับผิดชอบ หลัก
		ผลกระทบสิ่งแวดล้อม (EIA)		
		โครงการฝึกอบรมบุคลากรด้าน การจัดการมลพิษทางอากาศ	0.80	สสส.
		โครงการฝึกอบรมบุคลากรด้าน การตรวจสอบและควบคุมการ ดำเนินการโครงการก่อสร้างให้ เป็นไปตามมาตรการป้องกันและ แก้ไขผลกระทบสิ่งแวดล้อม ตาม พ.ร.บ.ส่งเสริมและรักษาคุณภาพ สิ่งแวดล้อมแห่งชาติ พ.ศ. ๒๕๓๕	1.50	สสส.
		โครงการส่งเสริมจิตสำนึกด้าน มลพิษทางอากาศ	35.20	สสส.
เฝ้าระวังระดับเสียงให้อยู่ ในเกณฑ์มาตรฐาน	๑.๑.๓.๒	โครงการกำกับ ดูแล ควบคุม มลพิษทางเสียงจากแหล่งกำเนิด อย่างสม่ำเสมอ	5.00	สสส.
		โครงการสร้างความร่วมมือ ระหว่างหน่วยงานหลักที่เกี่ยวข้อง ในการจัดการมลพิษทางเสียง	0.80	สสส.
		โครงการกำกับ ดูแล ควบคุม มลพิษทางเสียงจากแหล่งกำเนิด อย่างสม่ำเสมอ	4.00	สสส.
		ฝึกอบรมบุคลากรด้านการจัดการ มลพิษทางเสียงเกี่ยวกับการ ตรวจสอบและควบคุมการ ดำเนินการโครงการก่อสร้างให้ เป็นไปตามมาตรการป้องกันและ แก้ไขผลกระทบสิ่งแวดล้อมตาม พระราชบัญญัติส่งเสริมและรักษา คุณภาพสิ่งแวดล้อมแห่งชาติ พ.ศ.	1.20	สสส.

กลยุทธ์	รหัสกลยุทธ์ ตามแผน ฯ 20 ปี	มาตรการ/โครงการ	งบประมาณ ปี 2556-2559 (ล้านบาท)	หน่วยงาน รับผิดชอบ หลัก
		๒๕๓๕		
		โครงการส่งเสริมจิตสำนึกด้าน มลพิษทางเสียง	20.80	สสส.

ประเด็นยุทธศาสตร์ย่อย ๑.๒ - ปลอดภัยจากยาเสพติด

๒๕๕๖ ๒๕๕๗ ๒๕๕๘ ๒๕๕๙ ๒๕๖๐

เป้าประสงค์ (Objective) ๑.๒.๑ ประชาชนมีความปลอดภัยในชีวิตและทรัพย์สิน ปราศจากยาเสพติด และการก่อการร้าย

(ตัวชี้วัด) ระดับความรู้สึกปลอดภัยจากอาชญากรรมยาเสพติด ร้อยละ ๕๐ ของการสำรวจ
คดีและการก่อการร้ายในการดำเนินชีวิตในกทม. ของ
ประชาชนเพิ่มขึ้น

กลยุทธ์	รหัสกลยุทธ์ ตามแผน ฯ 20 ปี	มาตรการ/โครงการ	งบประมาณ ปี 2556-2559 (ล้านบาท)	หน่วยงาน รับผิดชอบ หลัก
ลดความรุนแรงของคดี อุกฉกรรจ์และ อาชญากรรมพื้นฐาน	๑.๒.๑.๑	โครงการอบรมอาสาสมัคร เฝ้า ระวังอาชญากรรมและยาเสพติด	65.60	สนท. สนอ.
		โครงการยุติธรรมชุมชน	32.00	สนท.
		ทบทวนและซักซ้อมแผนการ ป้องกันและระงับการชุมนุม ประท้วง	6.40	สนท.
		เตรียมความพร้อมด้านกฎหมาย และระบบการจัดการ เพื่อรองรับ การกระจายอำนาจจาก บข.น.	8.00	สนท.
เพิ่มความปลอดภัยใน พื้นที่สาธารณะและลดจุด เสี่ยงอาชญากรรม	๑.๒.๑.๒	โครงการติดตั้งแสงส่องสว่าง ทั่ว กทม.	5.00	สนย.
		โครงการติดตั้งกล้อง CCTV ทั่ว	5.00	สจส.

		กทม.		
		โครงการฝึกอบรมเจ้าหน้าที่ ประจำห้องควบคุม CCTV	4.00	สจส.
เพิ่มระดับการมีส่วนร่วม ของประชาชนในการเฝ้า ระวังอาชญากรรมยาเสพติด	๑.๒.๑.๓	โครงการอบรมอาสาสมัครเฝ้า ระวังอาชญากรรมและยาเสพติด	65.60	สนท.สนอ.
ลดการขยายตัวและลด ระดับความรุนแรงของ ปัญหายาเสพติด	๑.๒.๑.๔	โครงการภูมิคุ้มกันเยาวชนและ ครอบครัวรู้ทันยาเสพติด	16.00	สนอ.
		โครงการขยายศูนย์ให้ความ ช่วยเหลือผู้ติดยาเสพติดแบบ สมัครใจ	400.00	สนอ.
		โครงการจัดทำระบบฐานข้อมูลผู้ ติดยาเสพติด	16.00	สนอ.

ประเด็นยุทธศาสตร์ย่อย ๑.๓ - ปลอดภัย

เป้าประสงค์ (Objective) 1.3.1 ระบบขนส่งมวลชนปลอดภัย
อุบัติเหตุ

(ตัวชี้วัด) จำนวนอุบัติเหตุที่เกี่ยวข้องกับระบบขนส่งมวลชน 0

กลยุทธ์	รหัสกลยุทธ์ ตามแผน ฯ 20 ปี	มาตรการ/โครงการ	งบประมาณ ปี 2556-2559 (ล้านบาท)	หน่วยงาน รับผิดชอบ หลัก
(สำหรับระบบราง) ยานพาหนะ ตัวระบบและ ผู้ขับขี่ผ่านการทดสอบ จากผู้เชี่ยวชาญ และได้ มาตรฐานสากล	๑.๓.๑.๑	การตรวจสอบโครงสร้างพื้นฐาน และระบบปฏิบัติการอย่าง สม่ำเสมอ	48.00	สจส.
		สร้างสื่อให้ความรู้กับประชาชน	24.00	สจส.

กลยุทธ์	รหัสกลยุทธ์ ตามแผน ฯ 20 ปี	มาตรการ/โครงการ	งบประมาณ ปี 2556-2559 (ล้านบาท)	หน่วยงาน รับผิดชอบ หลัก
		เกี่ยวกับการใช้งานระบบรางหรือผ่านหลักสูตรในโรงเรียนกทม.		
(สำหรับระบบรถโดยสาร รถตู้ เรือโดยสาร) ยานพาหนะ และผู้ขับขี่ ผ่านการกวดขัน โดยมี ระบบควบคุมการปฏิบัติ อย่างเคร่งครัด	๑.๓.๑.๒	กทม.พัฒนาจุดพักพนักงานขับรถ ที่ถูกสุขลักษณะ	14.40	สจส.
		เลือกเขต/แขวงนำร่องจัดพื้นที่ กวดขันวินัยจราจรโดยติดป้าย ควบคุมความเร็ว, ติดสัญญาณไฟ คนข้าม	13.60	สจส.

๒๕๕๖ ๒๕๕๗ ๒๕๕๘ ๒๕๕๙ ๒๕๖๐

เป้าประสงค์ (Objective) ๑.๓.๒ลดอุบัติเหตุทางถนน

(ตัวชี้วัด)จำนวนครั้งของอุบัติเหตุทางรถยนต์๒๖,๕๐๐

(ตัวชี้วัด)จำนวนผู้บาดเจ็บจากอุบัติเหตุทางรถยนต์ (ราย) ๑๒,๒๐๐

(ตัวชี้วัด)จำนวนผู้เสียชีวิต๓๐๙

กลยุทธ์	รหัสกลยุทธ์ ตามแผน ฯ 20 ปี	มาตรการ/โครงการ	งบประมาณ ปี 2556-2559 (ล้านบาท)	หน่วยงาน รับผิดชอบ หลัก
กวดขันวินัยจราจรโดย กำหนดให้ความปลอดภัย ทางถนน ได้รับการสอน ในทุกระดับการศึกษาใน กทม.ทั้งภาคทฤษฎีและ การปฏิบัติในโรงเรียน หรือในพื้นที่ชุมชนเฉพาะ แห่ง	๑.๓.๒.๑	เพิ่มเติมหลักสูตรวินัยจราจรใน ฐานะผู้ขับขี่, ผู้เดินถนนทุกระดับ การศึกษาและมีการสร้างสื่อ ประชาสัมพันธ์	480.00	สจส.
		ให้ความรู้กับประชาชนเกี่ยวกับ การใช้งานระบบขนส่งสาธารณะที่ ถูกวิธีและฝึกอบรมผู้ขับขี่	12.00	สจส.
		ร่วมมือกับตำรวจจราจรเพื่อ ลงโทษผู้ทำผิดวินัยจราจรอย่าง เคร่งครัด		สจส.
		เพิ่มเติมหลักสูตรวินัยจราจร	480.00	สจส.
การใช้เทคโนโลยีเพื่อ จับกุมผู้ฝ่าฝืนกฎจราจร อันจะส่งผลต่อความ ปลอดภัยทางถนน	๑.๓.๒.๒	ติดตั้งกล้องตรวจจับการฝ่าฝืน สัญญาณไฟ	66.40	สจส.
		ติดตั้งกล้องตรวจจับความเร็ว	66.40	สจส.
		ติดตั้งกล้องตรวจจับรถฝ่าฝืน สัญญาณไฟคนข้ามที่จุดข้ามทาง ม้าลายหลัก (หน้าโรงเรียน โรงพยาบาล)	66.40	สจส.
การตรวจสอบสภาพถนน, จุดเสี่ยงอันตราย (Black Spot) และปรับปรุงจุด เสี่ยงอันตรายต่าง ๆ ภายหลังการเกิดอุบัติเหตุ	๑.๓.๒.๓	จัดตั้งทีมสอบสวนอุบัติเหตุทาง ถนนและแผนการปรับปรุงทาง กายภาพ	14.40	สจส.

กลยุทธ์	รหัสกลยุทธ์ ตามแผน ฯ 20 ปี	มาตรการ/โครงการ	งบประมาณ ปี 2556-2559 (ล้านบาท)	หน่วยงาน รับผิดชอบ หลัก
		แก้ไขปัญหาจุดเสี่ยงอันตรายทาง ถนนโดยมีการติดตั้งป้ายเตือน, ไฟฟ้าส่องสว่าง, ปรับปรุงเส้นทาง, ใส่เนินชะลอความเร็ว, เพิ่มทาง เท้าฯลฯ	7.00	สจส.

ประเด็นยุทธศาสตร์ย่อย ๑.๔-ปลอดภัยพิบัติ

๒๕๕๖ ๒๕๕๗ ๒๕๕๘ ๒๕๕๙ ๒๕๖๐

เป้าประสงค์ (Objective) ๑.๔.๑เมืองกรุงเทพมหานครมีความพร้อมในการรับมือกับน้ำท่วมทั้งจากน้ำฝน น้ำหนุน
และน้ำหลาก

(ตัวชี้วัด) ความสามารถรองรับปริมาณน้ำหลากและน้ำหนุน
ได้ตื้นที่ความสูง +๓.๐๐๐ม.รทก. ร้อยละ ๓๐

(ตัวชี้วัด) ความสามารถระบายน้ำท่วมขังในถนนสายหลักได้
กรณีฝนตก ๑๐๐ มม .ต่อชม. ๑๔๐ นาที

(ตัวชี้วัด) จำนวนเขตที่มีความพร้อมของระบบสารสนเทศ
ภูมิศาสตร์ (GIS) และระบบพยากรณ์ที่ได้เชื่อมต่อกับระบบ
หลัก ๒๐เขต

กลยุทธ์	รหัสกลยุทธ์ ตามแผน ฯ 20 ปี	มาตรการ/โครงการ	งบประมาณ ปี 2556-2559 (ล้านบาท)	หน่วยงาน รับผิดชอบ หลัก
เพิ่มประสิทธิภาพระบบ การป้องกันน้ำท่วมและ การระบายน้ำ ทั้งระบบ อย่างมีประสิทธิภาพ สามารถรองรับปัญหา อุทกภัยอันมีสาเหตุมาจาก	๑.๔.๑.๑	ก่อสร้างอุโมงค์ระบายน้ำขนาดใหญ่	5,193.60	สนน.

กลยุทธ์	รหัสกลยุทธ์ ตามแผน ฯ 20 ปี	มาตรการ/โครงการ	งบประมาณ ปี 2556-2559 (ล้านบาท)	หน่วยงาน รับผิดชอบ หลัก
น้ำหลากและน้ำหนุ่น				
		จัดสร้าง ปรับปรุง เสริมความ แข็งแรงแนวป้องกันน้ำท่วมริม แม่น้ำเจ้าพระยา	124.80	สนน.
		ปรับปรุงคลองสายหลัก	2,655.20	สนน.
		ปรับปรุงท่อระบายน้ำในถนนสาย หลัก	67.20	สนน.
		จัดหาและก่อสร้างแก้มลิง	168.00	สนน.
เพิ่มประสิทธิภาพระบบ การระบายน้ำ ทั้งระบบ อย่างมีประสิทธิภาพ สามารถรองรับปัญหาน้ำ ท่วมขังพื้นที่ อันมีสาเหตุ มาจากน้ำฝน โดยการเพิ่ม ขีดความสามารถระบบ ระบายน้ำในถนนสายหลัก และการใช้พื้นที่แก้มลิง	๑.๔.๑.๒	ฟื้นฟูระบบคลองเวนิสตะวันออก เพื่อการระบายน้ำและรองรับน้ำ หนุ่น น้ำหลาก	8,736.40	สนน.
		ก่อสร้างและปรับปรุงอาคาร บังคับน้ำฯ	296.32	สนน.
		เสริมระบบเฝ้าระวังให้ครบถ้วน	7.04	สนน.
		เสริมระบบบริหารจัดการให้ ครบถ้วน	27.28	สนน.
		นำเสนอข้อมูลสู่ประชาชนอย่างมี ประสิทธิภาพ	4.00	สนน.

ประเด็นยุทธศาสตร์ย่อย 1.5 สิ่งก่อสร้างปลอดภัย

๒๕๕๖ ๒๕๕๗ ๒๕๕๘ ๒๕๕๙ ๒๕๖๐

เป้าประสงค์ (Objective) ๑.๕.๑ ลดจำนวนอุบัติเหตุอันเกิดจากสิ่งก่อสร้างประเภทอาคาร

- (ตัวชี้วัด) ร้อยละของอาคารสาธารณะ๙ประเภทตามพ.ร.บ. ร้อยละ ๗๐
 ควบคุมอาคารที่ผ่านการรับรองตามพ.ร.บ. ควบคุมอาคาร
 (ตัวชี้วัด) ร้อยละของอาคารทั่วไป อาคารสร้างใหม่ ร้อยละ ๙๐
 (ดัดแปลง ต่อเติม)ที่ผ่านเกณฑ์ตรวจสอบความปลอดภัย

กลยุทธ์	รหัสกลยุทธ์ ตามแผน ฯ 20 ปี	มาตรการ/โครงการ	งบประมาณ ปี 2556-2559 (ล้านบาท)	หน่วยงาน รับผิดชอบ หลัก
จัดทำฐานข้อมูลอาคาร สาธารณะ ๙ ประเภท พร้อมผลการประเมิน ความเสี่ยง	๑.๕.๑.๑	โครงการพัฒนาSmart Public Work Database & Risk Monitoring System สำหรับอาคาร และโครงสร้างพื้นฐาน	500.00	สนย.
เข้มงวดการใช้งาน อาคารที่มีความเสี่ยง	๑.๕.๑.๕	โครงการตรวจจับปรับระงับใช้งาน อาคารที่มีความเสี่ยงสูง	300.00	สนย.

เป้าประสงค์ (Objective) ๑.๕.๒ลดจำนวนอุบัติเหตุอันเกิดจากสิ่งก่อสร้างประเภทโครงสร้างพื้นฐาน

- (ตัวชี้วัด) ร้อยละของอุบัติเหตุที่เกิดขึ้นเนื่องจากโครงสร้าง
 พื้นฐานลดลง ร้อยละ ๑๐๐

กลยุทธ์	รหัสกลยุทธ์ ตามแผน ฯ 20 ปี	มาตรการ/โครงการ	งบประมาณ ปี 2556-2559 (ล้านบาท)	หน่วยงาน รับผิดชอบ หลัก
จัดทำฐานข้อมูล โครงสร้างพื้นฐาน พร้อมผลการประเมิน ความเสี่ยงและความ ล่อแหลม	๑.๕.๒.๑	จัดทำแผนรองรับสภาวะการณ์ ฉุกเฉิน (Continuity Management planning for Critical Infrastructures) สำหรับ โครงสร้างพื้นฐานที่มีความเสี่ยงสูง	15.00	สนย.
สนับสนุนให้หน่วยงาน ที่เกี่ยวข้องดำเนินการ พัฒนาแผนการ	๑.๕.๒.๒	ติดตั้งระบบตรวจสอบสุขภาพ (Structural Health Monitoring) ให้กับโครงสร้างพื้นฐานที่มี	2,000.00	สนย.

กลยุทธ์	รหัสกลยุทธ์ ตามแผน ฯ 20 ปี	มาตรการ/โครงการ	งบประมาณ ปี 2556-2559 (ล้านบาท)	หน่วยงาน รับผิดชอบ หลัก
ตรวจสอบ/ปรับปรุง โครงสร้างพื้นฐาน และ ดำเนินการซ่อมแซม ตามแผนที่กำหนดขึ้น		ผลกระทบต่อประชาชนสูง (High Impact)		
		โครงการประกันภัยCity Infrastructure Insurance เพื่อ คุ้มครองชีวิตและทรัพย์สิน เนื่องจากโครงสร้างพื้นฐานภายใต้ ความรับผิดชอบของ กรุงเทพมหานคร	300.00	สนย.

ประเด็นยุทธศาสตร์ย่อย 1.6 ปลอดภัยคนเมืองอาหารปลอดภัย

๒๕๕๖ ๒๕๕๗ ๒๕๕๘ ๒๕๕๙ ๒๕๖๐

เป้าประสงค์ (Objective) ๑.๖.๑ เพิ่มการเข้าถึงบริการในการดูแลสุขภาพสุขภาพชาวกรุงเทพมหานคร

(ตัวชี้วัด) ร้อยละความครอบคลุมของการเข้าถึงบริการ ๑๐ ๑๐ ๑๐ ๑๐ ๑๐
ในการดูแลสุขภาพสุขภาพชาวกรุงเทพฯ

กลยุทธ์	รหัสกลยุทธ์ ตามแผน ฯ 20 ปี	มาตรการ/โครงการ	งบประมาณ ปี 2556-2559 (ล้านบาท)	หน่วยงาน รับผิดชอบหลัก
ส่งเสริมการเข้าถึง ระบบบริการและ มาตรฐานบริการ สาธารณสุขในพื้นที่ กรุงเทพฯ	1.6.1.1	เพิ่มการบริการดูแล ป้องกัน ควบคุม รักษาโรคโดยรวมมือและประสานกับ เครือข่ายบริการสุขภาพภาครัฐ เอกชน และชุมชน	56.00	สนอ.สนพ.
		โครงการการบริการทางการแพทย์ ฉุกเฉินขั้นสูง(Advance) สามารถได้รับ บริการภายใน ๑๐ นาที และส่วนของ ขั้นพื้นฐาน สามารถรับบริการภายใน	80.00	สนอ.สนพ.

กลยุทธ์	รหัสกลยุทธ์ ตามแผน ฯ 20 ปี	มาตรการ/โครงการ	งบประมาณ ปี 2556-2559 (ล้านบาท)	หน่วยงาน รับผิดชอบหลัก
		๑๕ นาที		
		โครงการขยายบริการดูแลสุขภาพคน เมืองผ่านภาคีเครือข่ายชุมชน ภาครัฐ และเอกชน	80.00	สนอ.สนพ.
พัฒนาเครือข่าย ระบบบริการด้าน การแพทย์และ สาธารณสุข ในพื้นที่ กรุงเทพฯ	1.6.1.2	โครงการสร้างเครือข่ายเฝ้าระวังและ ป้องกันโรคติดต่อที่สำคัญในเขตเมือง	56.00	สนพ.

๒๕๕๖ ๒๕๕๗ ๒๕๕๘ ๒๕๕๙ ๒๕๖๐

เป้าประสงค์ (Objective) ๑.๖.๒ อัตราป่วยตายด้วยโรคติดต่อที่สำคัญในเขตเมืองไม่เกินมาตรฐานของประเทศ

- (ตัวชี้วัด) อัตราป่วยโรคไข้เลือดออก ไม่เกิน ๘๐ เเปอร์เซ็นต์ไทม์
- (ตัวชี้วัด) ร้อยละผลสำเร็จของการรักษา ผู้ป่วยวัณโรค ร้อยละ ๘๕
- (ตัวชี้วัด) ร้อยละหญิงฝากครรภ์ที่ตรวจพบติดเชื้อเอชไอวี น้อยกว่าร้อยละ ๑
- กทม.
- (ตัวชี้วัด) อัตราป่วยโรคพิษสุนัขบ้า ไม่เกิน ๐.๐๒ รายต่อประชากรแสนคน
- (ตัวชี้วัด) อัตราป่วยโรคติดต่อทางเดินหายใจ (ไขหวัดใหญ่) ไม่เกิน ๘๐ เเปอร์เซ็นต์ไทม์

กลยุทธ์	รหัสกลยุทธ์ ตามแผน ฯ 20 ปี	มาตรการ/โครงการ	งบประมาณ ปี 2556-2559 (ล้านบาท)	หน่วยงาน รับผิดชอบ หลัก
ส่งเสริมการมีส่วนร่วม ในการเฝ้า ระวังและป้องกัน โรคติดต่อที่สำคัญ	๑.๖.๒.๑	โครงการส่งเสริมสุขภาพของคน กรุงเทพฯ ให้ดีถ้วนหน้า	20.00	สนอ./สนพ.

กลยุทธ์	รหัสกลยุทธ์ ตามแผน ฯ 20 ปี	มาตรการ/โครงการ	งบประมาณ ปี 2556-2559 (ล้านบาท)	หน่วยงาน รับผิดชอบ หลัก
ในเขตเมือง ใน เครือข่ายภาครัฐ เอกชน และ ประชาชน				
		โครงการพัฒนาศักยภาพชุมชนในการ ป้องกัน ควบคุมโรคติดต่อ	24.00	สนอ.
เพิ่มอัตราความ ครอบคลุมของ การได้รับวัคซีน ป้องกันโรคติดต่อ ที่สำคัญ	๑.๖.๒.๒	วัคซีนป้องกันโรคไข้หวัดใหญ่	8.00	สนอ./สนพ.
เพิ่มพูนความรู้ เพื่อลดพฤติกรรม เสี่ยงต่อโรคติดต่อ ที่สำคัญในเขต เมือง	๑.๖.๒.๓	จัดกิจกรรมเสริมความรู้เกี่ยวกับ โรคติดต่อที่สำคัญในเขตเมือง	24.00	สนอ./สนพ.
		โครงการส่งเสริมสุขภาพคนเมือง	16.00	สนอ./สนพ.

๒๕๕๖ ๒๕๕๗ ๒๕๕๘ ๒๕๕๙ ๒๕๖๐

เป้าประสงค์ (Objective) ๑.๖.๓ อัตราป่วยตายด้วยโรคไม่ติดต่อที่สำคัญในเขตเมืองลดลง

(ตัวชี้วัด) ความชุกของภาวะอ้วน [BMI>๒๕ kg/m ^๒]	ไม่เกินร้อยละ ๓๕
(ตัวชี้วัด) ความชุกของโรคเบาหวาน (DM)	ไม่เกินร้อยละ ๘
(ตัวชี้วัด) ความชุกของโรคความดันโลหิตสูง (HT)	ไม่เกินร้อยละ ๒๔
(ตัวชี้วัด) อัตราป่วยโรคหลอดเลือด กล้ามเนื้อหัวใจตาย	ร้อยละ ๓
(ตัวชี้วัด) ความชุกของโรคมะเร็งเต้านม (Breast cancer)	ไม่เกิน ๓๗
(ตัวชี้วัด) ความชุกของโรคมะเร็งปากมดลูก (Cervical cancer)	ไม่เกิน ๑๔

(ตัวชี้วัด) อัตราการประสบอันตรายหรือป่วยจากการทำงาน

ลดลงร้อยละ ๑๐

(ตัวชี้วัด) อัตราการฆ่าตัวตาย

ไม่เกินอัตราเฉลี่ยของประเทศ

(ตัวชี้วัด) ความชุกของโรคในผู้สูงอายุ

ร้อยละ ๕

กลยุทธ์	รหัสกลยุทธ์ตาม แผน ฯ 20 ปี	มาตรการ/โครงการ	งบประมาณ ปี 2556-2559 (ล้านบาท)	หน่วยงาน รับผิดชอบ หลัก
ส่งเสริมให้คนกรุงเทพฯ มีพฤติกรรมสุขภาพที่ดี เพื่อลดพฤติกรรมหรือ สภาวะเสี่ยงต่อการเกิด โรคไม่ติดต่อ	๑.๖.๓.๑	คนกรุงเทพฯ สุขภาพดีถ้วนหน้า		สนอ./สนพ.
		จัดงานมหกรรมสร้างสุขภาพคน กรุงเทพฯ (Bangkok Health Day)	8.00	สนอ.
		จัดบริการการแพทย์ทางเลือก สำหรับคนเมือง (การนัดแพทย์ แผนไทยสมุนไพรการแพทย์แนว พุทธฯลฯ) ในหน่วยบริการทาง การแพทย์	28.00	สนอ.
ส่งเสริมให้ประชาชน ได้รับการคัดกรอง ความเสี่ยงต่อโรคไม่ ติดต่อที่สำคัญในเขต เมือง	๑.๖.๓.๒	บริการคัดกรองโรคคนเมืองอย่าง น้อย ๑ครั้ง/ปี) (คัดกรองโรคโรค อ้วน เบาหวาน ความดันโลหิตสูง โรคหัวใจ และโรคหลอดเลือดสมอง ปัญหาสุขภาพจิตและโรคอื่นๆ)	16.00	สนอ./สนพ.
		มาตรการคัดกรองภาวะซึมเศร้า และเสี่ยงต่อการฆ่าตัวตายใน ผู้รับบริการOPD ของศูนย์บริการ สาธารณสุขทุกแห่งของสำนัก อนามัย	16.00	สนอ.
		โครงการปรับปรุงและพัฒนา คลินิกครอบครัวในศูนย์บริการ สาธารณสุข ๖๘ แห่ง (ช่วยเหลือผู้	32.00	สนอ.

		ที่มีปัญหาสุขภาพจิต) ในด้านการ ส่งเสริมการบริการและ ประสิทธิภาพของบุคลากร		
--	--	---	--	--

เป้าประสงค์ (Objective) ๑.๖.๔ ส่งเสริมการสุขาภิบาลสิ่งแวดล้อม (Environmental Sanitation) ของอาคารสถาน (อาคารพักอาศัยอาคารสาธารณะและอาคารสถานประกอบการ) ให้มีสุขลักษณะหรือสภาวะที่ปลอดโรคปลอดภัยต่อสุขภาพ

(ตัวชี้วัด) มาตรฐานความสะอาดและสิ่งแวดล้อมของอาคาร

ร้อยละ ๕๐

กลยุทธ์	รหัสกลยุทธ์ ตามแผน ฯ 20 ปี	มาตรการ/โครงการ	งบประมาณ ปี 2556-2559 (ล้านบาท)	หน่วยงาน รับผิดชอบ หลัก
เพิ่มพูนความรู้ความ เข้าใจและมีสุขนิสัยที่ดี มีพฤติกรรมที่ถูกต้อง ในการรักษาความ สะอาดและสิ่งแวดล้อม ของอาคาร	๑.๖.๔.๑	พัฒนาเจ้าของอาคารหรือผู้ดูแล อาคารสถานให้มีความรู้ความเข้าใจ และดูแลอาคารให้ได้มาตรฐานขั้นต่ำ ตามหลักการ Clean and Green	10.00	สนอ.
		ส่งเสริมและพัฒนาสุขาภิบาล สิ่งแวดล้อมในอาคารสาธารณะตาม หลักการ Clean and Green	7.20	สนอ.

เป้าประสงค์ (Objective) ๑.๖.๕ การสื่อสารสาธารณะเพื่อสร้างความเข้าใจแก่ประชาชนในเรื่องโรคคนเมืองและ
อาหารปลอดภัย

(ตัวชี้วัด) ความครอบคลุมของการเข้าถึงสื่อสาธารณะ

ร้อยละ 30

ของประชาชน

กลยุทธ์	รหัสกลยุทธ์ ตามแผน ฯ 20 ปี	มาตรการ/โครงการ	งบประมาณ ปี 2556-2559 (ล้านบาท)	หน่วยงาน รับผิดชอบ หลัก

กลยุทธ์	รหัสกลยุทธ์ ตามแผน ฯ 20 ปี	มาตรการ/โครงการ	งบประมาณ ปี 2556-2559 (ล้านบาท)	หน่วยงาน รับผิดชอบ หลัก
ส่งเสริมประชาสัมพันธ์ ให้ความรู้แก่ประชาชน ในเรื่องโรคคนเมือง และอาหารปลอดภัย ทุกรูปแบบทุกช่องทาง	๑.๖.๕.๑	พัฒนาฐานข้อมูลทางการแพทย์ และสาธารณสุขที่ครอบคลุมครบถ้วน และทันสมัยและมีการเชื่อมต่อข้อมูล ด้านสุขภาพภายในหน่วยงานสังกัด กทม. ทั้งหมด	80.00	สนอ.
		โครงการประชาสัมพันธ์ให้ชาวกทม.มี วิถีชีวิตที่กระปรี้กระเปร่า (Active Living Lifestyle)	140.00	สวท. สนอ.
		เฝ้าระวังคุณภาพอาหารและน้ำ	36.00	สนอ.

๒๕๕๖ ๒๕๕๗ ๒๕๕๘ ๒๕๕๙ ๒๕๖๐

เป้าประสงค์ (Objective) ๑.๖.๖ พัฒนาระบบข้อมูลสุขภาพของประชาชนในพื้นที่กรุงเทพมหานคร

(ตัวชี้วัด) ร้อยละความครอบคลุมของระบบข้อมูลสุขภาพ
ของประชาชนในพื้นที่กรุงเทพฯ

ร้อยละ 30

กลยุทธ์	รหัสกลยุทธ์ ตามแผน ฯ 20 ปี	มาตรการ/โครงการ	งบประมาณ ปี 2556-2559 (ล้านบาท)	หน่วยงาน รับผิดชอบ หลัก
พัฒนาระบบ เทคโนโลยีสารสนเทศ เพื่อการบริหารจัดการ ข้อมูลด้านสุขภาพ ของกทม.	๑.๖.๖.๑	พัฒนาระบบสารสนเทศการแพทย์ และสาธารณสุข สำนักอนามัย	80.00	สนอ.
พัฒนาข้อมูลสถานะ สุขภาพของคน กรุงเทพฯ	๑.๖.๖.๒	พัฒนาฐานข้อมูลทางการแพทย์ และสาธารณสุขที่ครอบคลุมครบถ้วน และทันสมัยและมีการเชื่อมต่อข้อมูล ด้านสุขภาพภายในหน่วยงานสังกัด กทม. ทั้งหมด	80.00	สนพ.

เป้าประสงค์ (Objective) ๑.๖.๗ กรุงเทพมหานครปลอดโรคคนเมืองอาที่โรคอ้วนไขมันในเลือดสูงโรคหัวใจและปัญหาสุขภาพจิต (โรคเครียด/ซึมเศร้า) โดยสามารถแก้ไขได้ด้วยการออกกำลังกายเล่นกีฬาและประกอบกิจกรรมนันทนาการ

(ตัวชี้วัด) ดัชนีมวลกาย BMI ตามเกณฑ์มาตรฐานสำหรับคนอายุต่ำกว่า 18 ปี	ร้อยละ 60
(ตัวชี้วัด) ดัชนีมวลกาย BMI ตามเกณฑ์มาตรฐานสำหรับคนอายุระหว่าง 18-25 ปี	ร้อยละ 55
(ตัวชี้วัด) ดัชนีมวลกาย BMI ตามเกณฑ์มาตรฐานสำหรับคนอายุระหว่าง 25-35 ปี	ร้อยละ 45
(ตัวชี้วัด) ดัชนีมวลกาย BMI ตามเกณฑ์มาตรฐานสำหรับคนอายุต่ำกว่า 35-60 ปี	ร้อยละ 35
(ตัวชี้วัด) ดัชนีมวลกาย BMI ตามเกณฑ์มาตรฐานสำหรับคนอายุมากกว่า 60 ปี และคนพิการ	ร้อยละ 30
(ตัวชี้วัด) ร้อยละการออกกำลังกายตามเกณฑ์มาตรฐานเมืองไทยแข็งแรงของชาวกทม.	ร้อยละ 40

กลยุทธ์	รหัสกลยุทธ์ตามแผน ฯ 20 ปี	มาตรการ/โครงการ	งบประมาณปี 2556-2559 (ล้านบาท)	หน่วยงานรับผิดชอบหลัก
ส่งเสริมพฤติกรรมการออกกำลังกาย	๑.๖.๗.๑	โครงการขยายเวลาการเปิดให้บริการของศูนย์กีฬาและศูนย์เยาวชนสังกัด	40.00	สวท.

กลยุทธ์	รหัสกลยุทธ์ ตามแผน ฯ 20 ปี	มาตรการ/โครงการ	งบประมาณ ปี 2556-2559 (ล้านบาท)	หน่วยงาน รับผิดชอบ หลัก
ของชาว กรุงเทพมหานคร		กทม.		
ปรับปรุงโครงสร้าง พื้นฐานของศูนย์ กีฬา ศูนย์เยาวชน และลานกีฬา	๑.๖.๗.๒	โครงการปรับปรุงโครงสร้างพื้นฐานของ ศูนย์กีฬา	100.00	สวท.
		โครงการปรับปรุงโครงสร้างพื้นฐานของ ศูนย์เยาวชน	320.00	สวท.
		โครงการปรับปรุงโครงสร้างพื้นฐานของ ลานกีฬา	20.00	สวท.
พัฒนาบริการและ จัดกิจกรรมกีฬา และนันทนาการให้ มีความหลากหลาย และตรงความ ต้องการ	๑.๖.๗.๓	มาตรการขยายชั่วโมงพลศึกษา		สนศ.
		โครงการกีฬายูวชนกทม.	80.00	สวท.
		โครงการดาวรุ่งกทม.	24.00	สวท.
		โครงการสร้างภาคีเครือข่ายด้านกีฬา และการออกกำลังกายใน ระดับอุดมศึกษา	2.00	สวท.
		โครงการรื้อฟื้นกีฬาอุดมศึกษากทม.	80.00	สวท.
ส่งเสริมการเล่น กีฬาขั้นพื้นฐาน และมวลชน	๑.๖.๗.๔	โครงการสร้างชมรมและภาคีเครือข่าย และพันธมิตรด้านกีฬา	2.00	สวท.
พัฒนาการบริหาร จัดการด้านกีฬา และนันทนาการให้ มีประสิทธิภาพ	๑.๖.๗.๕	ปรับปรุงระเบียบค่าตอบแทนบุคลากร ประจำศูนย์เยาวชนและศูนย์กีฬาสังกัด กทม.ให้ทันสมัย		สวท.

กลยุทธ์	รหัสกลยุทธ์ ตามแผน ฯ 20 ปี	มาตรการ/โครงการ	งบประมาณ ปี 2556-2559 (ล้านบาท)	หน่วยงาน รับผิดชอบ หลัก
		โครงการที่ปรึกษาทางการออกกำลัง กาย	40.00	สวท.
		มาตรการปรับค่าสมาชิกศูนย์กีฬาและ ศูนย์เยาวชนสำหรับชาวต่างชาติ	0.00	สวท.

๒๕๕๖ ๒๕๕๗ ๒๕๕๘ ๒๕๕๙ ๒๕๖๐

เป้าประสงค์ (Objective) ๑.๖.๘ ประชาชนในกรุงเทพฯ มีความเชื่อมั่นในความปลอดภัยของอาหารที่รับประทาน
(ตัวชี้วัด) ตัวอย่างอาหารที่ได้รับการสุ่มตรวจไม่พบการ ร้อยละ ๖๕
ปนเปื้อนเชื้อโรค
(ตัวชี้วัด) ตัวอย่างอาหารที่ได้รับการสุ่มตรวจไม่พบการ ร้อยละ ๙๗
ปนเปื้อนสารพิษ
(ตัวชี้วัด) สถานประกอบการอาหารในพื้นที่กรุงเทพมหานคร ร้อยละ ๖๐
ได้รับป้ายรับรองมาตรฐานอาหารปลอดภัยของ
กรุงเทพมหานคร

กลยุทธ์	รหัสกลยุทธ์ ตามแผน ฯ 20 ปี	มาตรการ/โครงการ	งบประมาณ ปี 2556-2559 (ล้านบาท)	หน่วยงาน รับผิดชอบ หลัก
ส่งเสริมการตรวจ เฝ้าระวังคุณภาพ อาหาร	๑.๖.๘.๑	ะวังคุณภาพอาหารและน้ำในแหล่งเฝ้า จำหน่าย	36.00	สนอ.
ส่งเสริมการรับรอง มาตรฐานสถาน ประกอบการ อาหาร	๑.๖.๘.๒	โครงการกรุงเทพฯ : เมืองแห่งอาหาร ปลอดภัย	24.00	สนอ.

ประเด็นยุทธศาสตร์ 2 มหานครสีเขียว สะดวกสบาย

ประเด็นยุทธศาสตร์ย่อย ๒.๑ - ภูมิทัศน์สวยงาม ไม่มีสายไฟฟ้าสายโทรศัพท์ทึกรูปร่าง

เป้าประสงค์ (Objective) ๒.๑.๑ นำระบบท่อร้อยสายระบบสาธารณูปโภคลงใต้ดินเพื่อให้ทัศนียภาพสวยงามไม่มีสายไฟ สายโทรศัพท์ทึกรูปร่าง

(ตัวชี้วัด) ความยาวเป็นกม.ที่ได้ดำเนินการนำสายต่างๆลงใต้ดินช่วงแรก ๒๕.๒ กม.

ร้อยละ ๑๐๐

กลยุทธ์	รหัสกลยุทธ์ตามแผน ๖ ปี	มาตรการ/โครงการ	งบประมาณปี 2556-2559 (ล้านบาท)	หน่วยงานรับผิดชอบหลัก
เพิ่มสภาพภูมิทัศน์ให้สวยงาม	๒.๑.๑.๑	วางแผนและทำงานร่วมกันของหน่วยงานที่เกี่ยวข้อง โดยการจัดทำแผนแม่บทและแนวทางการปฏิบัติงานหลักร่วมกัน	10.00	สนย.
		โครงการปทุมวัน จิตลดาและพญาไทเพิ่มเติม	423.20	สนย.
		โครงการพระราม ๓	2,316.00	สนย.
		โครงการนนทบุรี	1,514.40	สนย.

ประเด็นยุทธศาสตร์ย่อย ๒.๒ - มีพื้นที่สาธารณะ พื้นที่สีเขียวกระจายทั่วทุกพื้นที่

๒๕๕๖ ๒๕๕๗ ๒๕๕๘ ๒๕๕๙ ๒๕๖๐

เป้าประสงค์ (Objective) ๒.๒.๑ ปริมาณพื้นที่สีเขียวเพื่อรักษาสภาพแวดล้อมที่ดีของเมืองกรุงเทพมหานครเพิ่มขึ้น และประชาชนสามารถเข้าถึงพื้นที่สีเขียวในรูปแบบสวนสาธารณะหลักได้ในระยะทางไม่เกิน ๕ กม.

(ตัวชี้วัด) ร้อยละของพื้นที่สีเขียวเพื่อรักษาสภาพแวดล้อมที่ดีของกรุงเทพมหานคร

ไม่น้อยกว่าร้อยละ ๑๓

(ตัวชี้วัด) ร้อยละของประชาชนสามารถเข้าถึงพื้นที่สวน

ไม่น้อยกว่าร้อยละ ๒๕

สาธารณะหลักระยะทางไม่เกิน ๕ กิโลเมตร

กลยุทธ์	รหัสกลยุทธ์ ตามแผน ฯ 20 ปี	มาตรการ/โครงการ	งบประมาณ ปี 2556-2559 (ล้านบาท)	หน่วยงาน รับผิดชอบ หลัก
คุ้มครองและอนุรักษ์พื้นที่สีเขียวเพื่อสภาพแวดล้อมที่ดีของเมือง	๒.๒.๑.๑	โครงการอนุรักษ์และคุ้มครองพื้นที่สีเขียวในรูปแบบสวนผลไม้	12.00	สสส.
		โครงการคุ้มครองและอนุรักษ์พื้นที่สีเขียวในเขตเมือง	0.00	สสส.
		โครงการอนุรักษ์ต้นไม้ขนาดใหญ่ทั่วกรุงเทพฯ (Big Tree)	0.45	สสส.
		โครงการอนุรักษ์และฟื้นฟูพันธุ์ไม้และระบบนิเวศในสวนสาธารณะ	4.80	สสส.
		โครงการอนุรักษ์และฟื้นฟูพันธุ์ไม้และความหลากหลายทางชีวภาพในพื้นที่เมือง	9.00	สสส.
		โครงการสร้างภาคีเครือข่ายอนุรักษ์ความหลากหลายของระบบนิเวศในพื้นที่	0.45	สสส.
		โครงการอนุรักษ์พันธุ์พืชหายากพันธุ์ไม้หายากและไม้พื้นถิ่น	12.00	สสส.
เพิ่มปริมาณและประสิทธิภาพของพื้นที่สีเขียวเพื่อรักษาสภาพแวดล้อมที่ดีและเพิ่มคุณภาพชีวิตที่ดีขึ้นของชาวกรุงเทพฯ	๒.๒.๑.๒	โครงการสำรวจและประเมินศักยภาพในการพัฒนาพื้นที่ที่ใช้สร้างเป็นพื้นที่สีเขียว	7.20	สสส.
		โครงการจัดหาพื้นที่เพื่อพัฒนาเป็นพื้นที่สีเขียว	9.00	สสส.

กลยุทธ์	รหัสกลยุทธ์ ตามแผน ฯ 20 ปี	มาตรการ/โครงการ	งบประมาณ ปี 2556-2559 (ล้านบาท)	หน่วยงาน รับผิดชอบ หลัก
		โครงการจัดหาพื้นที่เพื่อพัฒนา เป็นพื้นที่สีเขียว (กรณีที่ราช พัสดุ)	7.20	สสส.
		โครงการพัฒนาพื้นที่ว่างให้เป็น สวนหย่อม/สวนสาธารณะ	12.00	สสส.
		โครงการออกแบบและก่อสร้าง สาธารณูปโภคและ สาธารณูปการที่ต้องมีพื้นที่สี เขียว (ต้องมีต้นไม้เช่น ถนนที่/ สวนถนน เป็นต้น)	12.00	สสส.
		โครงการศึกษาวิจัยเพื่อการ พัฒนาพื้นที่สีเขียว	3.00	สสส.
		โครงการส่งเสริมความร่วมมือ กับเอกชนในการเพิ่มพื้นที่สี เขียวในรูปแบบสวนแนวตั้งทั้ง ภายในและภายนอกอาคาร สิ่งก่อสร้าง (อาคารห้างสรรพสินค้า โรงแรม สำนักงาน เป็นต้น)	3.00	สสส.
		โครงการสร้างความร่วมมือ ระหว่างหน่วยงานของภาครัฐ เอกชน และชุมชนในการพัฒนา พื้นที่สีเขียวในรูปแบบของ สวนสาธารณะอย่างถาวร	3.00	สสส.
		โครงการสนับสนุนการเพิ่มพื้นที่ สีเขียวในรูปแบบสวนหย่อมใน แต่ละชุมชนและบริหารจัดการ โดยชุมชน	4.80	สสส.

กลยุทธ์	รหัสกลยุทธ์ ตามแผน ฯ 20 ปี	มาตรการ/โครงการ	งบประมาณ ปี 2556-2559 (ล้านบาท)	หน่วยงาน รับผิดชอบ หลัก
		โครงการสร้างสวนสาธารณะ เพื่อการเรียนรู้ด้านระบบนิเวศ ๑ กลุ่มเขตพื้นที่ ๑ สวน	5.60	สสส.
		โครงการสร้างพื้นที่สำหรับสัตว์ เลี้ยงในสวนสาธารณะ	1.50	สสส.
		โครงการปรับปรุงภูมิทัศน์ใน พื้นที่ส่วนราชการของ กรุงเทพมหานครให้เป็นพื้นที่สีเขียวที่ประชาชนสามารถเข้ามา ใช้ประโยชน์ได้	4.80	สสส.
		โครงการปรับปรุงภูมิทัศน์ บริเวณริมแม่น้ำและคลองสาย หลัก	4.80	สสส.
		โครงการสร้างสิ่งอำนวยความสะดวกและสาธารณูปโภคใน สวนสาธารณะหลัก	7.20	สสส.
		โครงการบำรุงรักษาสภาพพื้นที่ สีเขียวในแต่ละพื้นที่ให้อยู่ใน สภาพที่สมบูรณ์อย่างสม่ำเสมอ	9.60	สสส.
		โครงการแจกจ่ายกล้าไม้แก่ ชุมชนและประชาชนผู้สนใจ	0.00	สสส.
		โครงการพัฒนาบุคลากรในแต่ละ ละส่วนงาน	4.80	สสส.
		โครงการอบรมพัฒนาความรู้ ด้านพันธุ์ไม้และการออกแบบ และตกแต่งสวนให้กับประชาชน ผู้ที่สนใจ	0.30	สสส.
		โครงการเผยแพร่องค์ความรู้ เกี่ยวกับพันธุ์ไม้ สวนสาธารณะ	1.20	สสส.

กลยุทธ์	รหัสกลยุทธ์ ตามแผน ฯ 20 ปี	มาตรการ/โครงการ	งบประมาณ ปี 2556-2559 (ล้านบาท)	หน่วยงาน รับผิดชอบ หลัก
		และระบบนิเวศแต่ละประเภท		
		ส่งเสริมและสนับสนุนให้ ประชาชนมีส่วนร่วมสร้าง กรุงเทพมหานครให้เป็นเมืองสี เขียว โดยการเชิญชวนให้ ประชาชนเข้ามาทำกิจกรรม ต่างๆ ในสวนสาธารณะหลักทั่ว กรุงเทพฯ อย่างต่อเนื่องตลอดปี	2.40	สสส.
		สนับสนุนการใช้พื้นที่ใน สวนสาธารณะในการจัด กิจกรรมเชิงสร้างสรรค์ของ หน่วยงานหรือองค์กรภายนอก	0.00	สสส.
		โครงการจัดทำแผนแม่บทสี เขียวของกรุงเทพมหานครที่ สอดคล้องกับผังเมืองใหม่ของ กรุงเทพมหานคร	0.50	สสส.
		จัดทำฐานข้อมูลสารสนเทศด้าน พันธุ์ไม้และสวนสาธารณะแต่ละ ประเภท	0.00	สสส.
		สำรวจความต้องการและความ คิดเห็นของผู้ใช้บริการที่มีต่อ การจัดการพื้นที่สีเขียวรูปแบบ สวนสาธารณะกรุงเทพมหานคร	0.00	สสส.

ประเด็นยุทธศาสตร์ย่อย๒.3ระบบขนส่งมวลชนทั่วถึงสะดวก ประหยัด การจราจรคล่องตัว มีหลาย
ทางเลือก

๒๕๕๖ ๒๕๕๗ ๒๕๕๘ ๒๕๕๙ ๒๕๖๐

เป้าประสงค์ (Objective) ๒.3.๑ เพิ่มและสนับสนุนระบบ

ขนส่งมวลชน

(ตัวชี้วัด) ร้อยละของชาวกรุงเทพฯ ที่สามารถเข้าถึงระบบขนส่งมวลชนที่กำหนดเวลาเดินทางได้ภายใน ๑๐ นาที	ร้อยละ ๓๐
(ตัวชี้วัด) ร้อยละของสถานีที่มีการเชื่อมโยงอย่างมีประสิทธิภาพไปยังที่พักอาศัยและอาคารสำนักงานต่างๆ โดยวิธีการสร้างทางเดิน เส้นทางจักรยาน ระบบรถรับส่ง จุดจอดรถ ที่เหมาะสมและเพียงพอ	ร้อยละ ๕๐

กลยุทธ์	รหัสกลยุทธ์ตามแผน ๖ 20 ปี	มาตรการ/โครงการ	งบประมาณปี 2556-2559 (ล้านบาท)	หน่วยงานรับผิดชอบหลัก
เพิ่มระบบขนส่งมวลชนทางรางให้ครอบคลุมพื้นที่มากขึ้น (ดำเนินการเองและประสานงานกับหน่วยงานที่เกี่ยวข้อง)	๒.3.๑.๑	สร้างส่วนต่อขยายรถไฟฟ้าบีทีเอสหรือระบบรางอื่นๆเช่นBRT Monorail	7,560.00	สจส.
		สร้างส่วนต่อขยาย BTS	9,450.00	สจส.
		สนับสนุนรฟม.ให้พัฒนาส่วนต่อขยาย	0.00	สจส.
		สนับสนุนรฟท.ให้พัฒนาส่วนต่อขยาย	0.00	สจส.
ปรับปรุงทางเท้า/เส้นทางจักรยานเพื่อเชื่อมต่อมายังสถานีในเมืองระบบรถรับส่งมายังสถานี (Feeder) สำหรับสถานีชานเมืองและจุดจอดรถ (Park&Ride) สำหรับสถานีนอกเมือง	๒.3.๑.๒	พัฒนาทางเดินเท้าให้เชื่อมโยงกับสถานีรถไฟฟ้าที่เปิดให้บริการ/ กำลังก่อสร้าง	184.80	สจส.
		สร้างเส้นทางจักรยานให้เชื่อมโยง	184.80	สจส.

กลยุทธ์	รหัสกลยุทธ์ ตามแผน ฯ 20 ปี	มาตรการ/โครงการ	งบประมาณ ปี 2556-2559 (ล้านบาท)	หน่วยงาน รับผิดชอบ หลัก
		กับสถานีรถไฟฟ้ที่เปิดให้บริการ/ กำลังก่อสร้าง		
ผลักดันให้เกิดการปฏิรูป ประสิทธิภาพและคุณภาพ การดำเนินงานของรถ โดยสารสาธารณะทั้งหมด (รถประจำทาง รถตู้ โดยสาร รถแท็กซี่ รถจักรยานยนต์รับจ้าง) ในเขตกรุงเทพฯ	๒.3.๑.๓	เปิดบริการรถรับส่งเพื่อเชื่อมโยง กับสถานีรถไฟฟ้ที่เปิดให้บริการ/ กำลังก่อสร้าง	84.00	สจส.
		วางแผนพื้นที่จอดรถโดยสาร (ร่วมกับขสมก.)/จักรยานยนต์ รับจ้าง/จัดบริการรถรับส่งเพื่อ เชื่อมโยงมายังสถานีรถไฟฟ้ที่ เปิดให้บริการ	4.00	สจส.
		จัดพื้นที่จอดรถส่วนตัว/รถ โดยสาร/จุดรับส่งผู้โดยสาร บริเวณที่ติดกับสถานีรถไฟฟ้ให้ เพียงพอต่อการใช้บริการ	11.00	สจส.
		ติดตั้งเค็บเงินค่าที่จอดรถบริเวณ ถนนสายหลัก	144.00	สจส.
		จัดพื้นที่ป้ายสถานี/จุดจอดรถ ประจำทางให้เพียงพอปลอดภัย	8.00	สจส.
		จัดพื้นที่จุดจอดรถรับจ้าง (จักรยานยนต์รับจ้างแท็กซี่สาม ล้อ) ให้ถูกสุขลักษณะน่าใช้งาน	11.00	สจส.
		ติดตั้ง CCTV ทุกบริเวณที่เป็น จุดจอดรถโดยสารและประสาน กับกรมการขนส่งทางบกในการ	36.00	สจส.

กลยุทธ์	รหัสกลยุทธ์ ตามแผน ฯ 20 ปี	มาตรการ/โครงการ	งบประมาณ ปี 2556-2559 (ล้านบาท)	หน่วยงาน รับผิดชอบ หลัก
		กวดขันพฤติกรรมรถขับซี้		
ใช้นโยบายภาษี/ราคา เพื่อ เก็บภาษี/ค่าธรรมเนียม พิเศษสำหรับรถส่วนบุคคล ที่จอดในตัวเมืองชั้นใน โดยเฉพาะถนนสาธารณะ ที่จอดรถในพื้นที่ราชการ เก็บภาษีท้องที่เพิ่มเติม สำหรับที่จอดรถสาธารณะ ของเอกชน	๒.3.๑.๔	ออกข้อบังคับกทม.ให้อาคาร สาธารณะทุกแห่งต้องจัดที่จอด จักรยาน (เน้นอาคารกทม.และ โรงเรียนในระยะแรกต่อมาจึงเป็น อาคารพาณิชย์และอาคารพัก อาศัยขนาดใหญ่	40.00	สจส.
		เก็บภาษีท้องถิ่นสำหรับธุรกิจ/ อาคารพาณิชย์ที่ให้เช่าที่จอดรถ หรือมีที่จอดรถในตัวเมืองชั้นใน	20.00	สจส.
		เพิ่มค่าที่จอดรถสำหรับที่จอดรถ ของกทม.ในตัวเมืองชั้นใน	10.00	สจส.

๒๕๕๖ ๒๕๕๗ ๒๕๕๘ ๒๕๕๙ ๒๕๖๐

เป้าประสงค์ (Objective) ๒.3.๒ การจราจรคล่องตัว

(ตัวชี้วัด) ความเร็วเฉลี่ยของยานพาหนะในช่วงเวลาเร่งด่วน ๑๓/๑๙/๒๖
(ชั้นใน/ชั้นกลาง/ชั้นนอก) กม./ชม.

(ตัวชี้วัด) ความเร็วเฉลี่ยของยานพาหนะเฉลี่ย ๒๑/๓๒/๔๓
(ชั้นใน/ชั้นกลาง/ชั้นนอก) กม./ชม.

กลยุทธ์	รหัสกลยุทธ์ ตามแผน ฯ 20 ปี	มาตรการ/โครงการ	งบประมาณ ปี 2556-2559 (ล้านบาท)	หน่วยงาน รับผิดชอบ หลัก
แก้ไขปัญหาคอขวด จุดตัด ทางรถไฟในเขตกรุงเทพฯ โดยการตัดถนนใหม่สร้าง อุโมงค์สะพานข้ามแยก	๒.3.๒.๑	สร้างสะพาน/อุโมงค์ข้ามแยกหรือ ข้ามทางรถไฟ	1,512.00	สนย.

		ตัด/เพิ่มโครงข่ายถนนบริเวณ Superblock	1,008.00	สนย.
ใช้ระบบคอมพิวเตอร์เพื่อประสานสัญญาณไฟจราจรตามทางแยกตลอดจนมี CCTV และหน่วยเคลื่อนที่เร็วไปถึงที่หมายในเวลา ๕ นาที เพื่อจัดการจราจรในกรณีเกิดอุบัติเหตุ หรือกรณีที่จอดฝ่าฝืนกฎหมาย	๒.3.๒.๒	ติดตั้งระบบประสานสัญญาณไฟจราจรที่ถนนสายหลัก	105.60	สจส.
		ติดตั้ง CCTV ถนนหรือจุดที่มักมีการจอดกีดขวางผิดกฎหมายหรืออุบัติเหตุ	128.00	สจส.
		จัดหน่วยเคลื่อนที่เร็วเพื่อเคลื่อนย้ายรถกรณีเกิดอุบัติเหตุ หรือมีการจอดกีดขวาง	28.00	สจส.

เป้าประสงค์ (Objective) ๒.3.๓ เพิ่มทางเลือกในการเดินทาง

(ตัวชี้วัด) ร้อยละของผู้สัญจรด้วยจักรยาน	ร้อยละ ๒
(ตัวชี้วัด) ร้อยละของผู้สัญจรทางน้ำ	ร้อยละ ๒

กลยุทธ์	รหัสกลยุทธ์ ตามแผน ฯ 20 ปี	มาตรการ/โครงการ	งบประมาณ ปี 2556-2559 (ล้านบาท)	หน่วยงาน รับผิดชอบ หลัก
เพิ่มท่าเรือโดยสารและปรับปรุงทางเดินเส้นทางไปยังท่าเรือโดยสารให้มีความปลอดภัย	๒.3.๓.๑	ศึกษาเพิ่มเติมเส้นทางเดินเรือสร้างสถานีเรือโดยสารและประสานกับหน่วยงานที่เกี่ยวข้องให้มีการขยายเส้นทางเดินเรือ	9.00	สจส.
		ปรับปรุงพื้นที่รอบท่าเรือให้มีการ	5.00	สจส.

กลยุทธ์	รหัสกลยุทธ์ ตามแผน ฯ 20 ปี	มาตรการ/โครงการ	งบประมาณ ปี 2556-2559 (ล้านบาท)	หน่วยงาน รับผิดชอบ หลัก
		เชื่อมโยงอย่างมีประสิทธิภาพติด ไฟฟ้าแสงสว่างป้ายแผนที่ที่ปัก ผู้โดยสาร		
เพิ่มเส้นทางจักรยานให้เข้าสู่ชุมชน โดยเน้นให้เชื่อมต่อกับสถานีระบบขนส่งมวลชน จุดหมายปลายทางหลัก เช่น โรงเรียน ศูนย์การค้า และกำหนดให้อาคารสาธารณะทุกแห่งต้องมีที่จอดจักรยานโดยเฉพาะ	๒.3.๓.๒	เพิ่มเส้นทางจักรยานโดยเส้นทางให้เกิดการเชื่อมโยงไปยังระบบขนส่งหรือปลายทาง	12.00	สจส.

ประเด็นยุทธศาสตร์3 มหานครสำหรับทุกคน

ประเด็นยุทธศาสตร์ย่อย๓.๑ - สิ่งอำนวยความสะดวกและสวัสดิการให้กับผู้สูงอายุ ผู้พิการและ
ผู้ด้อยโอกาส

๒๕๕๖ ๒๕๕๗ ๒๕๕๘ ๒๕๕๙ ๒๕๖๐

เป้าประสงค์ (Objective) ๓.๑.๑มีสาธารณูปโภคและสิ่งอำนวยความสะดวกสำหรับผู้สูงอายุและคนพิการอย่างทั่วถึง

(ตัวชี้วัด) สัดส่วนของผู้สูงอายุ คนพิการ และผู้ด้อยโอกาสที่
ร้อยละ ๘๐
สามารถเข้าถึงสาธารณูปโภคและสิ่งอำนวยความสะดวก
พื้นฐาน มีคุณภาพชีวิตที่ดี มีศักดิ์ศรีเท่าเทียมกับบุคคล
ทั่วไป

กลยุทธ์	รหัสกลยุทธ์ ตามแผน ฯ 20 ปี	มาตรการ/โครงการ	งบประมาณ ปี 2556-2559 (ล้านบาท)	หน่วยงาน รับผิดชอบ หลัก
จัดสาธารณูปโภคและสิ่ง อำนวยความสะดวกใน อาคารสถานที่ของ สำนักงาน กรุงเทพมหานคร ภาครัฐ และเอกชน สำหรับ ผู้สูงอายุและคนพิการ อย่างทั่วถึง	๓.๑.๑.๑	ออกข้อบังคับการจัด สาธารณูปโภคและสิ่งอำนวยความสะดวกสำหรับผู้สูงอายุและ คนพิการในอาคารสาธารณะ	2.00	สพส.
		ปรับปรุงห้องน้ำ ลาดทาง ที่จอดรถ รถคนพิการและผู้สูงอายุในอาคาร เก่าของกทม. 50 สำนักงานเขต	80.00	สนย.
		ปรับปรุงห้องน้ำผู้พิการ และ ผู้สูงอายุ	80.00	สนย.
		ปรับปรุงบาทวิถี ทางข้ามสำหรับ คนพิการ ผู้สูงอายุ	200.00	สนย.

กลยุทธ์	รหัสกลยุทธ์ ตามแผน ฯ 20 ปี	มาตรการ/โครงการ	งบประมาณ ปี 2556-2559 (ล้านบาท)	หน่วยงาน รับผิดชอบ หลัก
		ชื่อไม่เท่าสำหรับให้บริการใน อาคารของกทม.	25.00	สพส.
จัดสาธารณูปโภคและสิ่ง อำนวยความสะดวก สำหรับผู้สูงอายุและคน พิการอย่างครบถ้วน	3.1.1.2	จัดหาเครื่องอำนวยความสะดวก ทางการเคลื่อนไหวสำหรับคน พิการ ผู้สูงอายุ และผู้ประสบ ปัญหาทางการเคลื่อนไหว (เก้าอี้ รถเข็น ๓๕๐ คัน/ปี)	3.60	สพส.สนอ.
		โครงการจัดซื้อรถประจำทาง คนพิการ	900.00	สจส.

๒๕๕๖ ๒๕๕๗ ๒๕๕๘ ๒๕๕๙ ๒๕๖๐

เป้าประสงค์ (Objective) ๓.๑.๒ จัดสวัสดิการสำหรับผู้สูงอายุ คนพิการและผู้ด้อยโอกาสอย่างทั่วถึง

(ตัวชี้วัด) สัดส่วนของผู้สูงอายุ คนพิการ และผู้ด้อยโอกาสที่
เข้าถึงสวัสดิการขั้นพื้นฐาน

ร้อยละ ๑๐๐

กลยุทธ์	รหัสกลยุทธ์ ตามแผน ฯ 20 ปี	มาตรการ/โครงการ	งบประมาณ ปี 2556-2559 (ล้านบาท)	หน่วยงาน รับผิดชอบ หลัก
จัดสรรเบี้ยยังชีพ สำหรับ ผู้สูงอายุคนพิการ และ ผู้ด้อยโอกาส	๓.๑.๒.๑	ศึกษาวิจัยอัตราเบี้ยยังชีพที่ เหมาะสมสำหรับผู้สูงอายุ คน พิการ และผู้ด้อยโอกาส เพื่อให้ สามารถดำรงชีวิตได้อย่างมี ศักดิ์ศรีความเป็นมนุษย์	1.00	สพส.
		ปรับเกณฑ์การจัดสรรเบี้ยยังชีพ เพื่อให้ประชากรแฝงได้รับเบี้ยยัง ชีพและเพิ่มแนวทางการจัดสรร เบี้ยยังชีพให้กับคนยากจน	0.2.	สพส.
		โครงการจัดตั้ง “กองทุน สวัสดิการในระดับชุมชน” เพื่อ	96.00	สพส.

กลยุทธ์	รหัสกลยุทธ์ ตามแผน ฯ 20 ปี	มาตรการ/โครงการ	งบประมาณ ปี 2556-2559 (ล้านบาท)	หน่วยงาน รับผิดชอบ หลัก
		ผู้สูงอายุ คนพิการ และ ผู้ด้อยโอกาส		
		จัดทำระบบฐานข้อมูลกลาง กรุงเทพมหานคร ของผู้สูงอายุ คนพิการและผู้ด้อยโอกาส ที่ สามารถเชื่อมโยงกับฐานข้อมูล กลางของประเทศ	16.00	สพส.
พัฒนาระบบการ รักษาพยาบาลที่เหมาะสม สำหรับผู้สูงอายุ คนพิการ และผู้ด้อยโอกาส	๓.๑.๒.๒	จัดหาเครื่องอำนวยความสะดวก ทางการเคลื่อนไหวสำหรับคน พิการ ผู้สูงอายุ และผู้ประสบ ปัญหาทางการเคลื่อนไหว	45.00	สนอ.
		พัฒนาระบบการดูแลพยาบาล ผู้สูงอายุและคนพิการบ้านและ ชุมชนทั้งระบบตั้งแต่การฝึกอบรม อาสาสมัคร ออกแบบกิจกรรม วิธีการ การตรวจติดตาม (มีค่าตอบแทนอาสาสมัคร)	4.00	สนอ.
		พัฒนาศักยภาพอาสาสมัครผู้ดูแล กลุ่มเป้าหมาย ผู้สูงอายุ คนพิการ และผู้ด้อยโอกาสในชุมชน	1.00	สนอ.
		จัดตั้งศูนย์ดูแลกลุ่มเป้าหมาย ผู้สูงอายุ คนพิการและ ผู้ด้อยโอกาสในชุมชน	8.00	สพส. สนอ.
		เพิ่มบริการคลินิกกายภาพบำบัด และจัดตั้งศูนย์ส่งเสริมและฟื้นฟู สุขภาพผู้สูงอายุและคนพิการใน ศูนย์บริการสาธารณสุข	27.20	สนอ.
		วิจัยเพื่อเพิ่มประสิทธิภาพงาน ด้านเวชศาสตร์ศึกษาฟื้นฟู	0.00	สนอ./สนพ.

กลยุทธ์	รหัสกลยุทธ์ ตามแผน ฯ 20 ปี	มาตรการ/โครงการ	งบประมาณ ปี 2556-2559 (ล้านบาท)	หน่วยงาน รับผิดชอบ หลัก
		จัดกระบวนการฟื้นฟูสมรรถภาพ ทั้งทางด้านร่างกายสังคมอารมณ์ สติปัญญาเพื่อนำไปสู่ความเป็น บุคคลที่ฟื้นสภาพแล้ว (Whole Person Recovery) ในสถาน สงเคราะห์สถานคุ้มครองสวัสดิ ภาพสถานพัฒนาและฟื้นฟูสถาน พินิจ	0.00	สนอ./สนพ.
พัฒนาที่อยู่อาศัยสำหรับผู้ มีรายได้น้อย	๓.๑.๒.๓	จัดทำความร่วมมือกับสถาบัน พัฒนาองค์กรชุมชน (องค์การ มหาชน) การเคหะแห่งชาติ สำนักงานทรัพย์สินส่วน พระมหากษัตริย์และ/หรือ หน่วยงานอื่นๆทั้งภาครัฐและ เอกชนและส่งเสริมให้เกิดการ ออมในระดับชุมชนเพื่อพัฒนาที่ อยู่อาศัยสำหรับผู้มีรายได้น้อย	0.00	สพส.

๒๕๕๖ ๒๕๕๗ ๒๕๕๘ ๒๕๕๙ ๒๕๖๐

เป้าประสงค์ (Objective) ๓.๑.๓ จัดสวัสดิการเด็ก

(ตัวชี้วัด) จำนวนเด็กและเด็กด้อยโอกาสที่เข้าถึงสวัสดิการ

ร้อยละ ๑๐๐

เพื่อให้มีคุณภาพชีวิตที่ดีในรอบด้าน

กลยุทธ์	รหัสกลยุทธ์ ตามแผน ฯ 20 ปี	มาตรการ/โครงการ	งบประมาณ ปี 2556-2559 (ล้านบาท)	หน่วยงาน รับผิดชอบ หลัก
พัฒนาศักยภาพและให้ คำปรึกษา	๓.๑.๓.๑	จัดทำปฏิทินกิจกรรมสร้างสรรค์ โดยความร่วมมือกับภาคเอกชน และประชาสังคม	0.20	สพส.สนอ. สวท.

กลยุทธ์	รหัสกลยุทธ์ ตามแผน ฯ 20 ปี	มาตรการ/โครงการ	งบประมาณ ปี 2556-2559 (ล้านบาท)	หน่วยงาน รับผิดชอบ หลัก
		จัดตั้งศูนย์รับปรึกษาปัญหาวัยรุ่น ในโรงเรียนที่มีกลุ่มเยาวชนเป็น แกนกลางในการดำเนินงาน	5.00	สพส.สนอ.
		จัดทำระบบเชื่อมโยงเครือข่าย เว็บไซต์สำหรับปรึกษาปัญหา วัยรุ่นโดยผู้เชี่ยวชาญ	1.00	สพส.สนอ.
		จัดทำโครงการความร่วมมือกับ สถานีวิทย์รับปรึกษาปัญหาวัยรุ่น ต่างๆที่ได้รับความสนใจจากกลุ่ม วัยรุ่นในการร่วมเป็นเครือข่ายการ ให้คำปรึกษา	0.00	สพส.สนอ.
		จัดทำโครงการความร่วมมือกับ มหาวิทยาลัยในการพัฒนา ศักยภาพครูสำหรับเด็กก่อนวัย เรียนและร่วมทำกิจกรรม สร้างสรรค์กับเด็กก่อนวัยเรียน และเยาวชน	0.00	สพส.สนอ.
จัดสวัสดิการด้าน โภชนาการสำหรับเด็ก ด้อยโอกาส	3.1.3.2	เพิ่มเติมงบประมาณเพื่อการจัด สวัสดิการด้านโภชนาการสำหรับ เด็กด้อยโอกาส	200.00	สพส. สนศ.
ให้ความคุ้มครองเพื่อ ป้องกันการตกเป็นเหยื่อ ของการใช้ความรุนแรงใน เด็กและการค้ามนุษย์	3.1.3.3	ปรับปรุง/ฟื้นฟูสถานที่ใกล้เคียงให้ เป็นพื้นที่สาธารณะเพื่อการ สันติภาพเช่นพื้นที่ใต้ทางด่วน พื้นที่ของศูนย์ต่างๆที่ปัจจุบันไม่ได้ ใช้งานแล้ว	8.00	สพส.สนอ. สวท.
		จัดทำฐานข้อมูลเด็กด้อยโอกาสใน ระดับชุมชน ผ่านระบบโรงเรียน ชุมชน และศูนย์พัฒนาเด็กเล็ก	5.00	สพส.
		ปรับปรุงศูนย์พัฒนาเด็กก่อนวัย	200.00	สพส.

กลยุทธ์	รหัสกลยุทธ์ ตามแผน ฯ 20 ปี	มาตรการ/โครงการ	งบประมาณ ปี 2556-2559 (ล้านบาท)	หน่วยงาน รับผิดชอบ หลัก
		เรียนให้ครบวงจร (โดยการจัดสภาพแวดล้อมให้เหมาะสมต่อการเรียนเพิ่มสื่อการสอนที่มีคุณภาพกระบวนการตรวจสอบการดำเนินงานของศูนย์และกระบวนการและเกณฑ์การคัดเลือกครูของศูนย์พัฒนาเด็กก่อนวัยเรียน)		
		จัดทำ“อาสาสมัครคุ้มครองเด็กในระดับชุมชน”เพื่อเฝ้าระวังการใช้ความรุนแรงในเด็กและการค้ามนุษย์	3.00	สพส.
		ศึกษาวิจัยเกี่ยวกับกฎหมายคุ้มครองเด็กเพื่อให้สามารถคุ้มครองป้องกันการตกเป็นเหยื่อของการใช้ความรุนแรงในเด็กและการค้ามนุษย์โดยเฉพาะในแง่การบังคับใช้กฎหมายและบทลงโทษ	1.50	สพส.
		ปรับปรุงการเชื่อมโยงการทำงานร่วมกันกับศูนย์ช่วยเหลือสังคม (One Stop Crisis Center: OSCC) เพื่อเพิ่มขีดความสามารถในการทำงานให้มากขึ้น และมีมิติเชิงรุกมากขึ้น	0.00	สพส.

ประเด็นยุทธศาสตร์ย่อย ๓.๒ - เมืองแห่งโอกาสทางเศรษฐกิจ

๒๕๕๖ ๒๕๕๗ ๒๕๕๘ ๒๕๕๙ ๒๕๖๐

เป้าประสงค์ (Objective) ๓.๒.๑ พัฒนารฐานข้อมูลของผู้ด้อยโอกาสทางเศรษฐกิจและแรงงานนอกระบบอย่างต่อเนื่อง

(ตัวชี้วัด) ฐานข้อมูลของผู้ด้อยโอกาสทางเศรษฐกิจและ
แรงงานนอกระบบมีความครอบคลุม

ร้อยละ ๕๐

กลยุทธ์	รหัสกลยุทธ์ ตามแผน ฯ 20 ปี	มาตรการ/โครงการ	งบประมาณ ปี 2556-2559 (ล้านบาท)	หน่วยงาน รับผิดชอบ หลัก
พัฒนาฐานข้อมูลของผู้ด้อยโอกาสทางเศรษฐกิจและแรงงานนอกระบบ โดยให้บุคลากรของกรุงเทพมหานครมีส่วนร่วม(Database Development)	๓.๒.๑.๑	จัดทำระบบฐานข้อมูลสำหรับผู้ด้อยโอกาสทางเศรษฐกิจและแรงงานนอกระบบ	2.00	สพส.
		โครงการจัดการอบรมเพื่อสร้างความรู้ความเข้าใจและความเชี่ยวชาญในการใช้และพัฒนาฐานข้อมูลของผู้ด้อยโอกาสทางเศรษฐกิจและแรงงานนอกระบบ โดยดูจากสัดส่วนของเจ้าหน้าที่ที่เข้ารับการอบรมผ่านการประเมินพื้นฐานเกี่ยวกับการใช้และพัฒนาฐานข้อมูลของผู้ด้อยโอกาสทางเศรษฐกิจและแรงงานนอกระบบ	0.50	สพส.
		โครงการจัดอบรมให้แก่ผู้ด้อยโอกาสทางเศรษฐกิจเพื่อสร้างความเข้าใจและเพิ่มประสิทธิภาพขยายช่องทางการประชาสัมพันธ์เกี่ยวกับการมีส่วนร่วมในการพัฒนาฐานข้อมูลแรงงานนอกระบบโดยดูจากจำนวนของผู้ด้อยโอกาสทาง	0.50	สพส.

กลยุทธ์	รหัสกลยุทธ์ ตามแผน ฯ 20 ปี	มาตรการ/โครงการ	งบประมาณ ปี 2556-2559 (ล้านบาท)	หน่วยงาน รับผิดชอบ หลัก
		เศรษฐกิจสามารถระบุโครงการด้านการพัฒนาฐานข้อมูลและมีส่วนร่วมในการพัฒนาฐานข้อมูลแรงงานนอกระบบ		
		โครงการสร้างเครือข่ายทางด้านเศรษฐกิจในกลุ่มผู้ด้อยโอกาสทางเศรษฐกิจในแต่ละเขตพื้นที่ของกรุงเทพมหานครโดยวัดจากจำนวนของผู้ด้อยโอกาสทางเศรษฐกิจเข้าร่วมเครือข่ายในแต่ละเขตของกรุงเทพมหานครเพิ่มขึ้นอย่างต่อเนื่อง	0.80	สพส.
สนับสนุนให้เกิดการแลกเปลี่ยนข้อมูลทางด้านผู้ด้อยโอกาสทางเศรษฐกิจและแรงงานนอกระบบกับหน่วยงานภาครัฐที่เกี่ยวข้อง (Information and Database Sharing)	๓.๒.๑.๒	โครงการจัดสัมมนาเพื่อการแลกเปลี่ยนฐานข้อมูลระหว่างกรุงเทพมหานครกับหน่วยงานภาครัฐที่เกี่ยวข้องวัดจากสัดส่วนของฐานข้อมูลของกรุงเทพมหานครและหน่วยงานภาครัฐที่เกี่ยวข้องได้รับการพัฒนาและแลกเปลี่ยนเพิ่มขึ้น	0.80	สพส.
		โครงการร่วมมือระหว่างกรุงเทพมหานครและหน่วยงานภาครัฐที่เกี่ยวข้องจัดอบรมให้แก่ผู้ด้อยโอกาสทางเศรษฐกิจเกี่ยวกับการสร้างความตระหนักในการมีส่วนร่วมในการพัฒนาฐานข้อมูล วัดจากสัดส่วนของฐานข้อมูลของกรุงเทพมหานครและหน่วยงานภาครัฐที่เกี่ยวข้องได้รับการพัฒนาและแลกเปลี่ยน	0.80	สพส.

กลยุทธ์	รหัสกลยุทธ์ ตามแผน ฯ 20 ปี	มาตรการ/โครงการ	งบประมาณ ปี 2556-2559 (ล้านบาท)	หน่วยงาน รับผิดชอบ หลัก
		เพิ่มขึ้น		
สร้างโอกาสในการเข้าถึงแหล่งทุนเพื่อการประกอบอาชีพ	๓.๒.๑.๓	โครงการจัดตั้งกองทุนออมเพื่อการประกอบอาชีพสำหรับผู้ด้อยโอกาสทางเศรษฐกิจและผู้ที่อยู่ในภาคเศรษฐกิจนอกระบบ	40.00	สพส.
		โครงการจัดตั้งกองทุนออมให้กับแรงงานนอกระบบ	80.00	สพส.
		สร้างความร่วมมือกับธนาคารพาณิชย์และสถาบันการเงินสำหรับการกู้ยืมเพื่อการประกอบอาชีพสำหรับผู้ด้อยโอกาสทางเศรษฐกิจ และผู้ที่อยู่ในภาคเศรษฐกิจนอกระบบ	0.00	สนค.
		พัฒนาขีดความสามารถให้แก่คณะทำงานของกองทุนต่างๆที่มีอยู่ในชุมชนเช่น กองทุนบทบาทสตรี กองทุนหมู่บ้านฯ เพื่อให้มีกระบวนการทำงานที่เข้มแข็งและยั่งยืน	1.00	สพส.
พัฒนาคุณภาพผลผลิตและยกระดับการบริการ	๓.๒.๑.๔	โครงการพัฒนามาตรฐานสินค้าชุมชนและมาตรฐานบริการที่เกี่ยวข้องกับการฝึกอบรมพัฒนาอาชีพของศูนย์ฝึกอบรมอาชีพกรุงเทพมหานครและผู้ประกอบการOTOP กรุงเทพมหานครวัดจากผลิตภัณฑ์และบริการที่ผู้เข้ารับการอบรมและนำไปประกอบกิจการมีมาตรฐานชุมชนและ	2.00	สพส.

กลยุทธ์	รหัสกลยุทธ์ ตามแผน ฯ 20 ปี	มาตรการ/โครงการ	งบประมาณ ปี 2556-2559 (ล้านบาท)	หน่วยงาน รับผิดชอบ หลัก
		มาตรฐานการบริการที่เหมาะสม		
		จัดระเบียบและกำหนดเขตพื้นที่ ร้านค้าขายริมทางให้กลายเป็น พื้นที่เพื่อการท่องเที่ยวและการ จับจ่าย	40.00	สพส.สวท.
		จัดทำการพัฒนาคุณภาพครบ วงจรให้แก่ร้านค้าขายอาหารริม ทางให้มีคุณภาพ สะอาด ถูก สุขลักษณะ	40.00	สพส.สนอ.
		จัดกิจกรรมส่งเสริมการขาย ภายใต้ตราสัญลักษณ์ของ กรุงเทพมหานครในรูปแบบ มหกรรมสินค้าคุณภาพ ตลาดนัด สินค้าคุณภาพฯ	100.00	สพส.

๒๕๕๖ ๒๕๕๗ ๒๕๕๘ ๒๕๕๙ ๒๕๖๐

เป้าประสงค์ (Objective) ๓.๒.๒ สนับสนุนให้ผู้ด้อยโอกาสทางเศรษฐกิจและแรงงานนอกระบบในกรุงเทพมหานครมี
อาชีพและรายได้ที่มั่นคง

(ตัวชี้วัด) ผู้ด้อยโอกาสทางเศรษฐกิจและแรงงานนอกระบบ ร้อยละ ๓๐

ในกรุงเทพมหานครมีรายได้ที่มั่นคง

(ตัวชี้วัด) ผู้ด้อยโอกาสทางเศรษฐกิจและแรงงานนอกระบบ ร้อยละ ๓๐

ในกรุงเทพมหานครมีอาชีพที่มั่นคง

กลยุทธ์	รหัสกลยุทธ์ ตามแผน ฯ 20 ปี	มาตรการ/โครงการ	งบประมาณ ปี 2556-2559 (ล้านบาท)	หน่วยงาน รับผิดชอบ หลัก
ดูแล พัฒนา และปรับปรุง ศูนย์ฝึกและพัฒนาอาชีพ อย่างครบวงจร กล่าวคือ	๓.๒.๒.๑	โครงการอบรมสนับสนุนและ พัฒนาศูนย์ฝึกและพัฒนาอาชีพ อย่างครบวงจรกล่าวคือมีการ	96.00	สพส.

กลยุทธ์	รหัสกลยุทธ์ ตามแผน ฯ 20 ปี	มาตรการ/โครงการ	งบประมาณ ปี 2556-2559 (ล้านบาท)	หน่วยงาน รับผิดชอบ หลัก
มีการจัดการฝึกอบรม พัฒนาอาชีพและจัดหา หรือมีกระบวนการให้เกิด การสร้างอาชีพอย่าง แท้จริง		จัดการฝึกอบรมพัฒนาอาชีพและ จัดหาหรือมีกระบวนการให้เกิด การสร้างอาชีพอย่างแท้จริงวัด จากสัดส่วนของผู้เข้าฝึกอบรม พัฒนาอาชีพได้รับการเข้าทำงาน ตรงกับความต้องการหรือผู้เข้ารับ การฝึกอบรมผ่านมาตรฐาน วิชาชีพ		
		โครงการพัฒนาศูนย์ฝึกและ พัฒนาอาชีพโดยให้ชุมชนในแต่ ละเขตของกรุงเทพมหานครมี ส่วนร่วมการพัฒนารูปแบบการ อบรมและพัฒนาอาชีพวัดจาก สัดส่วนของผู้เข้าอบรมสามารถ นำความรู้ไปใช้ประกอบอาชีพได้ จริง	16.00	สพส.
เพิ่มโอกาสทางเศรษฐกิจ ให้แก่ผู้ด้อยโอกาสทาง เศรษฐกิจผ่านการพัฒนา อาชีพ	๓.๒.๒.๒	โครงการพัฒนาและอบรมการ สร้างตลาดการสร้างเครื่องมือทาง การตลาดและการจัดหาตลาด วิชาชีพให้แก่ผู้เข้ารับการอบรมใน ศูนย์ฝึกอาชีพของ กรุงเทพมหานครและ ผู้ประกอบการOTOP กรุงเทพมหานครวัดจากสัดส่วน ของผู้เข้าอบรมสามารถสร้าง ตลาดเข้าใจวิธีการใช้เครื่องมือ ทางการตลาด	2.00	สพส.
		โครงการฝึกอบรมและพัฒนา ความรู้การปฏิบัติกฎหมายและ ข้อบังคับที่เกี่ยวข้องกับการ	2.00	สพส.

กลยุทธ์	รหัสกลยุทธ์ ตามแผน ฯ 20 ปี	มาตรการ/โครงการ	งบประมาณ ปี 2556-2559 (ล้านบาท)	หน่วยงาน รับผิดชอบ หลัก
		จำหน่ายในประเทศการส่งออก สินค้าการทำงานในด้านบริการที่ ต่างประเทศของผู้ให้บริการ อบรมจากศูนย์ฝึกออาชีพ กรุงเทพมหานครและ ผู้ประกอบการOTOP กรุงเทพมหานครผู้ให้บริการ อบรมมีความรู้ทักษะและทราบถึง การปฏิบัติกฎหมายและข้อบังคับ ที่เกี่ยวข้องกับการจำหน่ายใน ประเทศการส่งออกสินค้าการ ทำงานในด้านบริการที่ ต่างประเทศ		

๒๕๕๖ ๒๕๕๗ ๒๕๕๘ ๒๕๕๙ ๒๕๖๐

เป้าประสงค์ (Objective) ๓.๒.๓ จัดสวัสดิการแรงงานนอกระบบ

(ตัวชี้วัด) สัดส่วนผู้ด้อยโอกาสทางเศรษฐกิจและผู้ที่อยู่ใน
ภาคเศรษฐกิจนอกระบบได้รับสวัสดิการจากการทำงาน

ร้อยละ ๑๐๐

กลยุทธ์	รหัสกลยุทธ์ ตามแผน ฯ 20 ปี	มาตรการ/โครงการ	งบประมาณ ปี 2556-2559 (ล้านบาท)	หน่วยงาน รับผิดชอบ หลัก

กลยุทธ์	รหัสกลยุทธ์ ตามแผน ฯ 20 ปี	มาตรการ/โครงการ	งบประมาณ ปี 2556-2559 (ล้านบาท)	หน่วยงาน รับผิดชอบ หลัก
จัดหลักประกันความปลอดภัยในการทำงาน	๓.๒.๓.๑	ออกกฎข้อบังคับให้แรงงานนอกระบบที่เข้าสู่ระบบประกันตนและได้รับการคุ้มครองเช่นเดียวกับผู้ประกันตนที่เป็นแรงงานในระบบ	0.20	สพส.
		จัดประกันอุบัติเหตุเนื่องมาจากการทำงานให้แก่แรงงานนอกระบบ	80.00	สพส.

ประเด็นยุทธศาสตร์ย่อย 3.3 การศึกษาสำหรับทุกคน

๒๕๕๖ ๒๕๕๗ ๒๕๕๘ ๒๕๕๙ ๒๕๖๐

เป้าประสงค์ (Objective) ๓.๓.๑ เด็กและเยาวชนที่อยู่ในพื้นที่กรุงเทพมหานครได้รับโอกาสทางการศึกษาอย่างทั่วถึง (ตัวชี้วัด) เด็กและเยาวชนในพื้นที่กรุงเทพฯ ได้รับการศึกษา
ระดับปฐมวัยและระดับการศึกษาขั้นพื้นฐาน ๑๒ ปี และ/หรือ
การศึกษาตามอัธยาศัยครอบคลุมในทุกเขตพื้นที่ ร้อยละ ๓๐

กลยุทธ์	รหัสกลยุทธ์ ตามแผน ฯ 20 ปี	มาตรการ/โครงการ	งบประมาณ ปี 2556-2559 (ล้านบาท)	หน่วยงาน รับผิดชอบ หลัก
ส่งเสริมการเพิ่มจำนวนโรงเรียนที่เปิดการศึกษาภาคบังคับ ๙ ปี/หรือการศึกษาขั้นพื้นฐาน ๑๒ ปี	๓.๓.๑.๑	เพิ่มจำนวนเขตพื้นที่ที่มีโรงเรียนสังกัด กทม. ที่จัดการศึกษาขั้นพื้นฐานครอบคลุมทุกระดับชั้น (อนุบาล -มัธยมศึกษาปีที่ ๖)	0.00	สนศ.
สนับสนุนให้โรงเรียน กทม. เป็นศูนย์กลางการเรียนรู้ของชุมชน	๓.๓.๑.๒	จัดตั้งห้องสมุดชุมชนในพื้นที่ กทม.	60.80	สวท. สนศ.

กลยุทธ์	รหัสกลยุทธ์ ตามแผน ฯ 20 ปี	มาตรการ/โครงการ	งบประมาณ ปี 2556-2559 (ล้านบาท)	หน่วยงาน รับผิดชอบ หลัก
(โรงเรียนใกล้บ้าน)				
ส่งเสริมการเรียนรู้ตาม อัธยาศัยให้กับประชาชน ชาวกรุงเทพฯ	๓.๓.๑.๓	พัฒนา/จัดตั้งแหล่งเรียนรู้ตาม อัธยาศัยในพื้นที่ กทม.	160.00	สวท.

๒๕๕๖ ๒๕๕๗ ๒๕๕๘ ๒๕๕๙ ๒๕๖๐

เป้าประสงค์ (Objective) ๓.๓.๒ เด็กที่มีความต้องการพิเศษที่อยู่ในพื้นที่กรุงเทพมหานครได้รับโอกาสทางการศึกษา

(ตัวชี้วัด) โรงเรียนสังกัด กทม.จัดการศึกษาสำหรับเด็กที่มี

ร้อยละ ๓๐

ความต้องการพิเศษ

กลยุทธ์	รหัสกลยุทธ์ ตามแผน ฯ 20 ปี	มาตรการ/โครงการ	งบประมาณ ปี 2556-2559 (ล้านบาท)	หน่วยงาน รับผิดชอบ หลัก
ส่งเสริมให้สถานศึกษามี การจัด IEP เพื่อรองรับ เด็กที่มีความต้องการ พิเศษทุกประเภทใน โรงเรียนสังกัด กทม.	๓.๓.๒.๑	ส่งเสริมการจัดทำแผนการเรียนรู้ รายบุคคล(IEP)ของนักเรียนที่มี ความต้องการพิเศษแต่ละ ประเภท	72.00	สนศ.
ส่งเสริมให้สถานศึกษา จัดโปรแกรมการศึกษา	๓.๓.๒.๒	กำหนดให้สถานศึกษาจัด โปรแกรมการศึกษารองรับเด็กที่ มีความต้องการ	0.00	สนศ.
		โครงการจัดตั้งศูนย์การศึกษา พิเศษในสถานศึกษา	72.00	สนศ.
ส่งเสริมการพัฒนา บุคลากรของโรงเรียนให้ มีความรู้ความสามารถใน การจัดการศึกษาสำหรับ เด็กที่มีความต้องการ พิเศษ	๓.๓.๒.๓	อบรมให้ความรู้แก่ครูด้านการจัด การศึกษาสำหรับเด็กที่มีความ ต้องการพิเศษ	37.50	สนศ.

เป้าประสงค์ (Objective) ๓.๓.๓ การศึกษาที่จัดโดยกทม. เป็นการศึกษาที่มีคุณภาพ

(ตัวชี้วัด) โรงเรียนสังกัดกทม. มีผลทดสอบระดับชาติของนักเรียน
สูงกว่าคะแนนเฉลี่ยระดับประเทศใน ๕ รายวิชา ได้แก่ วิชาภาษาไทย
วิชาคณิตศาสตร์ วิชาวิทยาศาสตร์ วิชาสังคมศึกษา และวิชา
ภาษาอังกฤษ

ร้อยละ 15

กลยุทธ์	รหัสกลยุทธ์ ตามแผน ฯ 20 ปี	มาตรการ/โครงการ	งบประมาณ ปี 2556-2559 (ล้านบาท)	หน่วยงาน รับผิดชอบ หลัก
ส่งเสริมและสนับสนุน การพัฒนาวิชาชีพ (Professional Development Program) แก่บุคลากร ของโรงเรียนสังกัด กทม.	๓.๓.๓.๑	จัดโครงการ Coaching and Mentoring ให้ครูได้รับการ ฝึกอบรมเพื่อพัฒนาศักยภาพด้าน กระบวนการจัดการเรียนการสอน อย่างมีประสิทธิภาพในทุกๆ ๑ ปี	120.00	สนศ.
ส่งเสริมและสนับสนุน การจัดห้องเรียน ห้องสมุดในโรงเรียนให้ ทันสมัยที่เอื้อต่อ การศึกษา ค้นคว้าหา ความรู้ให้กับนักเรียน โรงเรียนสังกัด กทม.	๓.๓.๓.๒	พัฒนาห้องเรียนและห้องสมุดใน โรงเรียนด้วยเทคโนโลยี สารสนเทศ	30.40	สนศ.
สนับสนุนการให้ ทุนการศึกษาแก่เด็ก เรียนดีให้รางวัลกับ โรงเรียนสังกัด กทม. ที่มี คะแนน O-Net สูงกว่า ระดับประเทศ	๓.๓.๓.๓	ให้ทุนการศึกษานักเรียนที่เรียนดี อย่างต่อเนื่อง	24.00	สนศ.

กลยุทธ์	รหัสกลยุทธ์ ตามแผน ๖ 20 ปี	มาตรการ/โครงการ	งบประมาณ ปี 2556-2559 (ล้านบาท)	หน่วยงาน รับผิดชอบ หลัก
๕รายวิชา				
ส่งเสริมให้มีการจัด หลักสูตรหลังเลิกเรียน (After-School Program) สำหรับเด็กที่ มีผลการเรียนต่ำโดยเน้น การส่งเสริมเชิงวิชาการ	๓.๓.๓.๔	หลักสูตรหลังเลิกเรียน สำหรับ นักเรียนที่มีผลการเรียนต่ำ	52.8	สนศ.
ส่งเสริมการจัดกิจกรรมที่ พัฒนาทักษะ กระบวนการคิด วิเคราะห์และการ แก้ปัญหาให้กับนักเรียน โรงเรียนสังกัด กทม.	๓.๓.๓.๕	พัฒนาทักษะกระบวนการคิด วิเคราะห์ และการแก้ปัญหา ให้กับนักเรียน	160.00	สนศ.

ประเด็นยุทธศาสตร์ย่อย 3.4 สังคมพหุวัฒนธรรม

๒๕๕๖ ๒๕๕๗ ๒๕๕๘ ๒๕๕๙ ๒๕๖๐

เป้าประสงค์ (Objective)๓.๔.๑ สร้างโอกาส/พื้นที่ให้เกิดการแสดงตัวของกลุ่มวัฒนธรรมต่างๆสู่สังคมสาธารณะใน
หลากหลายรูปแบบและช่องทาง

(ตัวชี้วัด) จำนวนการแสดงตัวของกลุ่มวัฒนธรรมต่างๆสู่ สังคมสาธารณะในรูปแบบต่างๆ เพิ่มขึ้นจากเดิมอย่างน้อยร้อยละ ๑๐ต่อปี

กลยุทธ์	รหัสกลยุทธ์ ตามแผน ๖ 20 ปี	มาตรการ/โครงการ	งบประมาณ ปี 2556-2559 (ล้านบาท)	หน่วยงาน รับผิดชอบ หลัก
จัดกิจกรรมเพื่อเปิดพื้นที่ และส่งเสริมวัฒนธรรม และศิลปะ	๓.๔.๑.๑	จัดกิจกรรมevent ประจำปีที่ ส่งเสริมความหลากหลายทาง วัฒนธรรม“Bangkok Cultural	32.00	สวท.

กลยุทธ์	รหัสกลยุทธ์ ตามแผน ฯ 20 ปี	มาตรการ/โครงการ	งบประมาณ ปี 2556-2559 (ล้านบาท)	หน่วยงาน รับผิดชอบ หลัก
		Festival” เพื่อเปิดพื้นที่ให้แก่ กลุ่มวัฒนธรรมต่างๆได้เข้ามา แสดงออก		
		สนับสนุนการจัดกิจกรรมในวัน สำคัญ ที่สะท้อนถึงรูปแบบวิถี ชีวิตและประเพณีวัฒนธรรมของ กลุ่มวัฒนธรรมที่โดดเด่น โดยเฉพาะกลุ่มวัฒนธรรมทาง ชาติพันธุ์ และศาสนา	20.00	สวท.
สร้างพื้นที่เพื่อนำเสนอ กิจกรรมทางวัฒนธรรม ในพื้นที่สาธารณะ	๓.๔.๑.๒	จัดการแข่งขันดนตรีแห่ง กรุงเทพมหานคร (Music competition of Bangkok) เพื่อเสริมภาพลักษณ์การเป็น พื้นที่ศูนย์กลางด้านดนตรีศิลปะ และการแสดงในระดับอาเซียน และนานาชาติ	60.00	สวท.
สร้างพื้นที่รูปแบบใหม่ใน การนำเสนอกิจกรรมทาง วัฒนธรรมที่ชาว กรุงเทพฯ สามารถเข้าถึง ง่ายและสอดคล้องกับวิถี ชีวิตในสังคมปัจจุบัน	๓.๔.๑.๓	จัดตั้งลานวัฒนธรรมใน สวนสาธารณะที่มีความเหมาะสม ในกรุงเทพฯ และให้มีรายการการ แสดงในลานวัฒนธรรม	20.80	สวท.

๒๕๕๖ ๒๕๕๗ ๒๕๕๘ ๒๕๕๙ ๒๕๖๐

เป้าประสงค์ (Objective) ๓.๔.๒ มีกิจกรรมเพื่อการเรียนรู้วัฒนธรรมเมืองกรุงเทพฯในรูปแบบต่างๆ

(ตัวชี้วัด) ชาวกรุงเทพฯ มีกิจกรรมเพื่อการเรียนรู้วัฒนธรรม

เมืองกรุงเทพฯในรูปแบบต่างๆ

ร้อยละ ๓๐

กลยุทธ์	รหัสกลยุทธ์ ตามแผน ฯ 20 ปี	มาตรการ/โครงการ	งบประมาณ ปี 2556-2559 (ล้านบาท)	หน่วยงาน รับผิดชอบ หลัก
พัฒนาพิพิธภัณฑ์ ท้องถิ่นสู่การเป็น แหล่งเรียนรู้ วัฒนธรรมเมือง กรุงเทพฯ	๓.๔.๒.๑	ปรับปรุงพิพิธภัณฑ์ท้องถิ่นของ กรุงเทพมหานครในด้านเนื้อหาและ สร้างสรรค์รูปแบบกิจกรรมให้ เหมาะกับการเรียนรู้วัฒนธรรม เมืองกรุงเทพฯ สำหรับสมาชิกใน ทุกช่วงวัย	120.00	สวท.
		พัฒนาศักยภาพอาสาสมัคร พิพิธภัณฑ์ท้องถิ่น	20.00	สวท.

๒๕๕๖ ๒๕๕๗ ๒๕๕๘ ๒๕๕๙ ๒๕๖๐

เป้าประสงค์ (Objective) ๓.๔.๓ พัฒนารฐานข้อมูลเพื่อการดำเนินงานด้านวัฒนธรรม

(ตัวชี้วัด) จำนวนข้อมูลกลุ่ม /ชุมชนวัฒนธรรมที่ได้รับการ
รวบรวมเพื่อการจัดทำฐานข้อมูลเพื่อการดำเนินงานด้าน
วัฒนธรรม

ร้อยละ ๓๐

กลยุทธ์	รหัสกลยุทธ์ ตามแผน ฯ 20 ปี	มาตรการ/โครงการ	งบประมาณ ปี 2556-2559 (ล้านบาท)	หน่วยงาน รับผิดชอบ หลัก
สำรวจรวบรวมข้อมูล กลุ่ม/ชุมชน วัฒนธรรมและจัดทำ ระบบฐานข้อมูล วัฒนธรรมและศูนย์ ข้อมูล	๓.๔.๓.๑	สำรวจรวบรวมข้อมูลกลุ่ม /ชุมชน วัฒนธรรม	40.00	สวท.
		จัดทำระบบฐานข้อมูลวัฒนธรรม และศูนย์ข้อมูล	40.00	สวท.

เป้าประสงค์ (Objective) ๓.๔.๔ วางแนวทางสนับสนุนงานและแผนด้านวัฒนธรรม

(ตัวชี้วัด) ความพึงพอใจต่อแนวทางการสนับสนุนงานและ
แผนด้านวัฒนธรรม

ร้อยละ ๓๐

กลยุทธ์	รหัสกลยุทธ์ ตามแผน ฯ 20 ปี	มาตรการ/โครงการ	งบประมาณ ปี 2556-2559 (ล้านบาท)	หน่วยงาน รับผิดชอบ หลัก
สนับสนุนแนวทางการพัฒนางานด้านวัฒนธรรม	๓.๔.๔.๑	จัดตั้งคณะกรรมการเพื่อการพัฒนา กิจกรรมด้านวัฒนธรรมกรุงเทพฯ ซึ่งประกอบขึ้นจากผู้เชี่ยวชาญ ตัวแทนกลุ่มวัฒนธรรมต่างๆ รวมถึงสมาชิกจากเครือข่าย วัฒนธรรมระดับเขต	3.00	สวท.
		จัดตั้งกลุ่มเครือข่ายวัฒนธรรม ระดับเขต เพื่อเป็นตัวแทนในการ ดำเนินการกิจกรรมด้านศิลปะและ วัฒนธรรม รวมถึงการดำเนินการ ร่วมพัฒนาฐานข้อมูลวัฒนธรรม	3.00	สวท.

ประเด็นยุทธศาสตร์ 4 มหานครกะทัดรัด

ประเด็นยุทธศาสตร์ย่อย ๔.๑ - เมืองกรุงเทพมหานครเติบโตอย่างมีระเบียบมีการใช้ประโยชน์ที่ดินและ
ทรัพยากรอย่างมีประสิทธิภาพ

เป้าประสงค์ (Objective) ๔.๑.๑ สร้างแรงจูงใจและส่งเสริมการขยายตัวของการใช้ที่ดินและความหนาแน่นประชากร
ในเขตกรุงเทพฯ ชั้นในและเขตกรุงเทพฯ ชั้นกลาง

(ตัวชี้วัด) ความหนาแน่นเฉลี่ยของประชากรในเขต

๒๕,๐๐๐คน/ตร.กม.

กรุงเทพฯ ชั้นในไม่เกิน ๔๐,๐๐๐คน/ตร.กม.

กลยุทธ์	รหัสกลยุทธ์ ตามแผน ๓ 20 ปี	มาตรการ/โครงการ	งบประมาณ ปี 2556-2559 (ล้านบาท)	หน่วยงาน รับผิดชอบ หลัก
กำหนดมาตรการเชิงบวก และมาตรการเชิงลบ เพื่อ สนับสนุนส่งเสริมการใช้ ประโยชน์ที่ดินตามผังเมือง รวมกรุงเทพมหานคร	๔.๑.๑.๑	โครงการปรับปรุงแก้ไขมาตรการ เชิงบวก (สร้างแรงจูงใจโบนัส ชดเชย) และมาตรการเชิงลบ รวมทั้งการประชาสัมพันธ์การมี ส่วนร่วมของประชาชนในการ พัฒนาเมือง	8.00	สผม.
ปรับปรุงกฎกระทรวงใช้ บังคับผังเมืองรวม กรุงเทพมหานครให้ เหมาะสมกับสภาพการณ์ และสิ่งแวดล้อมที่ เปลี่ยนไป	๔.๑.๑.๓	โครงการประเมินผลกฎกระทรวง ให้ใช้บังคับผังเมืองรวม กรุงเทพมหานคร ฉบับปรับปรุงครั้งที่ ๔ และโครงการวางและจัดทำผัง เมืองรวมกรุงเทพมหานครฉบับใหม่ (ปรับปรุงครั้งที่ ๕)	3.00	สผม.
		โครงการสำรวจเก็บข้อมูลและการ ประเมินผลการปฏิบัติตามผังเมือง รวมกรุงเทพมหานครจำแนกตาม พื้นที่ Zoning เขตชั้นในชั้นกลาง และชานเมือง	50.00	สผม.

๒๕๕๖ ๒๕๕๗ ๒๕๕๘ ๒๕๕๙ ๒๕๖๐

เป้าประสงค์ (Objective) ๔.๑.๒ เพิ่มประสิทธิภาพการใช้พื้นที่ในเขตกรุงเทพฯ ชั้นในและเขตกรุงเทพฯ ชั้นกลาง

(ตัวชี้วัด) ระยะเวลาเดินทางเฉลี่ย ระหว่างแหล่งที่อยู่อาศัย

ร้อยละ ๖๐

กับแหล่งงาน ลดลงจาก ๖๐ นาที เป็น ๓๐ นาที

กลยุทธ์	รหัสกลยุทธ์ ตามแผน ฯ 20 ปี	มาตรการ/โครงการ	งบประมาณ ปี 2556-2559 (ล้านบาท)	หน่วยงาน รับผิดชอบ หลัก
ปรับปรุงพื้นที่เฉพาะแห่ง (Project Plan) และแผนฟื้นฟูเมือง (Urban Regeneration) ในเขตพื้นที่กรุงเทพฯชั้นใน และเขตพื้นที่กรุงเทพฯชั้นกลาง	๔.๑.๒.๑	โครงการรับฟังข้อคิดเห็น เสนอแนะจากประชาชนในการปรับปรุงพื้นที่เฉพาะแห่ง (Project Plan) และแผนฟื้นฟูเมือง (Urban Regeneration) ในเขตพื้นที่กรุงเทพฯชั้นในและชั้นกลาง (แผนแม่บทและโครงการนำร่อง ไม่น้อยกว่า ๑๐บริเวณ)	10.00	สผม.

๒๕๕๖ ๒๕๕๗ ๒๕๕๘ ๒๕๕๙ ๒๕๖๐

เป้าประสงค์ (Objective) ๔.๑.รักษาสัดส่วนการใช้ที่ดินแบบผสมผสานทั้งแนวราบและแนวตั้งให้มีสภาพแวดล้อมที่ดี

(ตัวชี้วัด) ระยะเวลาเดินทางเฉลี่ย ระหว่างแหล่งที่อยู่อาศัย กับแหล่งงาน ลดลงจาก ๖๐นาที เป็น ๓๐นาที ร้อยละ ๖๐

(ตัวชี้วัด) ระยะทางเฉลี่ยระหว่างแหล่งชุมชน กับแหล่งสาธารณูปการหลักต่างๆ ของเมืองสามารถเข้าถึงได้ภายใน ระยะทาง ๕กม. ร้อยละ ๒๐

กลยุทธ์	รหัสกลยุทธ์ ตามแผน ฯ 20 ปี	มาตรการ/โครงการ	งบประมาณ ปี 2556-2559 (ล้านบาท)	หน่วยงาน รับผิดชอบ หลัก
สร้างแผนพัฒนาพื้นที่แบบผสมผสาน (Mixed-Used Development)	๔.๑.๓.๑	โครงการรณรงค์ประชาสัมพันธ์ให้ความรู้ความเข้าใจในเรื่องการใช้ที่ดินแบบผสมผสาน (Mixed-Used Development)	8.00	สผม.
		จัดทำแผนพัฒนาพื้นที่แบบผสมผสาน (Mixed-Used Development)	16.00	สผม.

กลยุทธ์	รหัสกลยุทธ์ ตามแผน ฯ 20 ปี	มาตรการ/โครงการ	งบประมาณ ปี 2556-2559 (ล้านบาท)	หน่วยงาน รับผิดชอบ หลัก
		โครงการศึกษาสำรวจแนวเขต กรุงเทพมหานคร	30.00	สผม.
		โครงการจัดทำระบบข้อมูล สาธารณูปโภค ด้วยแผนที่เชิงเลข ความละเอียดสูง	960.00	สผม.

๒๕๕๖ ๒๕๕๗ ๒๕๕๘ ๒๕๕๙ ๒๕๖๐

เป้าประสงค์ (Objective) ๔.๑.๔ ส่งเสริมการใช้พื้นที่ที่มีศักยภาพรอบบริเวณสถานีขนส่งมวลชน

(ตัวชี้วัด) ระยะเวลาเดินทางเฉลี่ย ระหว่างแหล่งที่อยู่อาศัย
กับแหล่งงาน ลดลงจาก ๖๐ นาที เป็น ๓๐ นาที

ร้อยละ ๖๐

(ตัวชี้วัด) ระยะทางเฉลี่ยระหว่างแหล่งชุมชนกับแหล่ง
สาธารณูปการหลักต่างๆ ของเมือง สามารถเข้าถึงได้ภายใน
ระยะทาง ๕กม.

ร้อยละ ๒๐

กลยุทธ์	รหัสกลยุทธ์ ตามแผน ฯ 20 ปี	มาตรการ/โครงการ	งบประมาณ ปี 2556-2559 (ล้านบาท)	หน่วยงาน รับผิดชอบ หลัก
ส่งเสริมการพัฒนาพื้นที่ ที่มีศักยภาพรอบสถานี ขนส่งมวลชน (TOD)	๔.๑.๔.๑	โครงการศึกษาและวางแผนพัฒนา พื้นที่ที่มีศักยภาพรอบบริเวณสถานี ขนส่งมวลชน (TOD) และจัดทำ มาตรการส่งเสริมการพัฒนา	10.00	สผม.
		โครงการศึกษา กำหนดมาตรการ ทางกฎหมายเพื่อควบคุมและ ส่งเสริม ศักยภาพรอบบริเวณสถานี ขนส่งมวลชน(TOD)	4.00	สผม.

เป้าประสงค์ (Objective) ๔.๑.๕ พัฒนาพื้นที่ที่ถูกปิดล้อมให้เกิดการเชื่อมต่อกับพื้นที่โดยรอบ

- (ตัวชี้วัด) ระยะเวลาเดินทางเฉลี่ย ระหว่างแหล่งที่อยู่อาศัย กับแหล่งงาน ลดลงจาก ๖๐ นาที เป็น ๓๐ นาที ร้อยละ ๖๐
- (ตัวชี้วัด) ระยะทางเฉลี่ยระหว่างแหล่งชุมชน กับแหล่ง สาธารณูปการหลักต่างๆ ของเมือง สามารถเข้าถึงได้ภายใน ระยะทาง ๕กม. ร้อยละ ๒๐

กลยุทธ์	รหัสกลยุทธ์ ตามแผน ฯ 20 ปี	มาตรการ/โครงการ	งบประมาณ ปี 2556-2559 (ล้านบาท)	หน่วยงานรับผิดชอบหลัก
พัฒนาพื้นที่เฉพาะแห่ง (Project Plan) บริเวณพื้นที่ปิดล้อมในเขตพื้นที่ กรุงเทพฯ ชั้นใน และ กรุงเทพฯ ชั้นกลาง	๔.๑.๕.๑	โครงการศึกษา และวางแผนพัฒนาพื้นที่ปิดล้อมในเขตพื้นที่กรุงเทพฯ ชั้นใน และกรุงเทพฯ ชั้นกลาง	15.00	สผม.

ประเด็นยุทธศาสตร์ย่อย๔.๒ - กรุงเทพมหานครมีศูนย์ชุมชนย่อย (Sub center) เป็นระบบตามลำดับความสำคัญและศักยภาพพื้นที่เป็นโครงข่ายเชื่อมโยงกันอย่างเป็นระบบ

เป้าประสงค์ (Objective) ๔.๒.๑ ให้มีการจัดตั้ง BRA (Bangkok Regional Authority) เพื่อทำหน้าที่พัฒนาเมืองเครือข่าย

- (ตัวชี้วัด) จำนวนเมืองเครือข่าย(ศูนย์ชุมชนย่อย) ที่มี ศักยภาพและองค์ประกอบทางด้านเศรษฐกิจสังคมและ การศึกษาอย่างครบครัน 5

กลยุทธ์	รหัสกลยุทธ์ ตามแผน ฯ 20 ปี	มาตรการ/โครงการ	งบประมาณ ปี 2556-2559 (ล้านบาท)	หน่วยงาน รับผิดชอบ หลัก
พัฒนาศูนย์ชุมชน (Sub center) ให้กระจายทั่วถึงพื้นที่ กรุงเทพมหานครอย่าง เป็นระบบตามลำดับ ความสำคัญของศูนย์ฯ	๔.๒.๑.๑	โครงการจัดทำแผนแม่บท (Master Plan) การพัฒนาเมือง เครือข่าย (ศูนย์ชุมชนย่อย)	5.00	สผม.
		โครงการจัดทำแผนแม่บทการ จัดตั้งองค์กรพัฒนาเมือง (Urban Development Cooperation : UDC)	15.00	สผม.

๒๕๕๖ ๒๕๕๗ ๒๕๕๘ ๒๕๕๙ ๒๕๖๐

เป้าประสงค์ (Objective) ๔.๒.๒ยกระดับ และปรับปรุงชุมชนระดับย่านและพื้นที่ที่มีศักยภาพทางด้านการเชื่อมโยง
ที่มีองค์ประกอบครบครัน ให้เป็นเมืองเครือข่าย

(ตัวชี้วัด) จำนวนเมืองเครือข่าย(ศูนย์ชุมชนย่อย) ที่มี 5
ศักยภาพและองค์ประกอบทางด้านเศรษฐกิจสังคมและ
การศึกษาอย่างครบครัน

กลยุทธ์	รหัสกลยุทธ์ ตามแผน ฯ 20 ปี	มาตรการ/โครงการ	งบประมาณ ปี 2556-2559 (ล้านบาท)	หน่วยงาน รับผิดชอบ หลัก
ปรับปรุงชุมชนระดับย่าน และพัฒนาพื้นที่ที่มี ศักยภาพทางด้านการ เชื่อมโยงที่มี องค์ประกอบครบครันให้ เป็นเมืองเครือข่าย	๔.๒.๒.๑	โครงการพัฒนาศูนย์ชุมชนย่อย	16.00	สผม.

เป้าประสงค์ (Objective) ๔.๒.๔ พัฒนาโครงสร้างพื้นฐานของเมืองเพื่อรองรับจำนวนประชากรที่เพิ่มขึ้น

(ตัวชี้วัด) สัดส่วนประชากร ต่อโครงสร้างพื้นฐานหลัก และ ร้อยละ ๗๐
 สาธารณูปการของเมือง ที่สามารถรองรับการเพิ่มขึ้นของ
 ประชากรในอนาคต(ร้อยละ)

กลยุทธ์	รหัสกลยุทธ์ ตามแผน ฯ 20 ปี	มาตรการ/โครงการ	งบประมาณ ปี 2556-2559 (ล้านบาท)	หน่วยงาน รับผิดชอบ หลัก
กำหนดมาตรการทาง โครงสร้างพื้นฐานเพื่อ รองรับปริมาณประชากร ที่เพิ่มขึ้นของเมือง เครือข่าย	๔.๒.๔.๑	โครงการสำรวจ ทำฐานข้อมูล และประเมินการใช้งานโครงสร้าง พื้นฐานด้านต่างๆของประชากร ตามประเภทสาธารณูปการ	20.00	สผม.
		โครงการจัดทำแผนพัฒนา โครงสร้างพื้นฐานของเมืองเพื่อ รองรับจำนวนประชากรที่เพิ่มขึ้น	10.00	สผม.

เป้าประสงค์ (Objective) ๔.๒.๕ ส่งเสริมการเชื่อมโยงเมืองเครือข่ายกับเขตกรุงเทพมหานครชั้นกลาง และกรุงเทพฯชั้นใน

(ตัวชี้วัด) สัดส่วนประชากร ต่อโครงสร้างพื้นฐานหลัก และ ร้อยละ ๗๐
 สาธารณูปการของเมือง ที่สามารถรองรับการเพิ่มขึ้นของ
 ประชากรในอนาคต(ร้อยละ)

กลยุทธ์	รหัสกลยุทธ์ ตามแผน ฯ 20 ปี	มาตรการ/โครงการ	งบประมาณ ปี 2556-2559 (ล้านบาท)	หน่วยงาน รับผิดชอบ หลัก
ส่งเสริมการเชื่อมโยง เมืองเครือข่ายกับเขต	๔.๒.๕.๑	โครงการจัดทำแผนพัฒนาการ เชื่อมโยงเมืองเครือข่ายกับเขต	8.00	สผม.

กลยุทธ์	รหัสกลยุทธ์ ตามแผน ฯ 20 ปี	มาตรการ/โครงการ	งบประมาณ ปี 2556-2559 (ล้านบาท)	หน่วยงาน รับผิดชอบ หลัก
กรุงเทพชั้นกลาง และ กรุงเทพชั้นใน		กรุงเทพชั้นกลาง และกรุงเทพ ชั้นใน		

ประเด็นยุทธศาสตร์ 5 มหานครแห่งประชาธิปไตย

ประเด็นยุทธศาสตร์ย่อย 5.1 – มหานครกรุงเทพแบบบูรณาการ

๒๕๕๖ ๒๕๕๗ ๒๕๕๘ ๒๕๕๙ ๒๕๖๐

เป้าประสงค์ (Objective) 5.1.1 ปรับปรุงกฎหมายระเบียบบริหารราชการกรุงเทพมหานครให้มีบทบาท อำนาจ หน้าที่ และโครงสร้างการบริหารเพื่อรองรับการพัฒนากรุงเทพมหานคร

(ตัวชี้วัด) จัดทำร่างกฎหมายระเบียบบริหารราชการกรุงเทพมหานคร (ร้อยละ) 100

กลยุทธ์	รหัสกลยุทธ์ ตามแผน ฯ 20 ปี	มาตรการ/โครงการ	งบประมาณ ปี 2556-2559 (ล้านบาท)	หน่วยงาน รับผิดชอบ หลัก
จ้างที่ปรึกษาศึกษา โครงสร้าง บทบาท อำนาจ หน้าที่ของ กรุงเทพมหานคร	5.1.1.1	โครงการศึกษาวิจัยการจัดตั้ง องค์กรปกครองท้องถิ่นแบบพิเศษ	20.00	สยป.

ประเด็นยุทธศาสตร์ย่อย 5.2 – เมืองธรรมาภิบาล

๒๕๕๖ ๒๕๕๗ ๒๕๕๘ ๒๕๕๙ ๒๕๖๐

เป้าประสงค์ (Objective) 5.2.1 จัดตั้งสภาประชาชนกรุงเทพมหานคร และสภาประชาชนระดับเขตให้เป็นเวที
รับฟังความคิดเห็นของประชาชน การนำเสนอข้อมูลการจัดทำกิจการสาธารณะและการจัดทำงบประมาณของ
กรุงเทพมหานครและสำนักงานเขต

(ตัวชี้วัด) การประชุมสภาประชาชนกรุงเทพมหานคร 10 ครั้ง/ปี

(ตัวชี้วัด) การประชุม “สภาประชาชนระดับเขต” ๕๐ เขต ๑๒ ครั้ง/ปี/เขต

กลยุทธ์	รหัสกลยุทธ์ ตามแผน ฯ 20 ปี	มาตรการ/โครงการ	งบประมาณ ปี 2556-2559 (ล้านบาท)	หน่วยงาน รับผิดชอบ หลัก
จัดตั้ง “สภาประชาชน กรุงเทพมหานคร” และ “สภาประชาชนระดับ เขต” ทั้ง ๕๐ เขต	๕.๒.๑.๑	จัดตั้งและจัดประชุม “สภา ประชาชนกรุงเทพมหานคร”	16.80	สนป. (สปท.)
		จัดตั้งและจัดประชุม “สภา ประชาชนระดับเขต” เดือนละ ๑ ครั้ง ๕๐ เขต	28.80	สนป. (สปท.)

๒๕๕๖ ๒๕๕๗ ๒๕๕๘ ๒๕๕๙ ๒๕๖๐

เป้าประสงค์ (Objective) ๕.๒.๒ มีการจัดทำ “ระบบงบประมาณแบบมีส่วนร่วม” ทั้งในระดับ “เขต” และ ระดับ
“กรุงเทพมหานคร”

(ตัวชี้วัด) รายงานผลการศึกษา วิจัยแนวทางการใช้ระบบ 1 ฉบับ
ภาษีเพื่อการพัฒนา และการจัดทำระบบงบประมาณแบบมี
ส่วนร่วม

กลยุทธ์	รหัสกลยุทธ์ ตามแผน ฯ 20 ปี	มาตรการ/โครงการ	งบประมาณ ปี 2556-2559 (ล้านบาท)	หน่วยงาน รับผิดชอบ หลัก
ศึกษา วิจัยแนวทางการ ใช้ระบบภาษีเพื่อการพัฒนา และการจัดทำ ระบบงบประมาณแบบมี ส่วนร่วม	๕.๒.๒.๑	โครงการ “วิจัยแนวทางการใช้ ระบบภาษีเพื่อการพัฒนา และการ จัดทำงบประมาณแบบมีส่วนร่วม”	5.00	สยป.สนค. สงม.

ประเด็นยุทธศาสตร์ย่อย ๕.๓ - การกระจายอำนาจสู่ประชาชน

๒๕๕๖ ๒๕๕๗ ๒๕๕๘ ๒๕๕๙ ๒๕๖๐

เป้าประสงค์ (Objective)๕.๓.๑ ปรับโครงสร้างการบริหารกรุงเทพมหานครให้เป็นระบบสองชั้น (two tiers) และมีการจัดตั้งองค์กรปกครองท้องถิ่นระดับล่าง เป็นเทศบาลนคร

(ตัวชี้วัด)ร่างแก้ไขกฎหมายบริหารราชการกรุงเทพมหานคร

ร้อยละ๑๐๐

กลยุทธ์	รหัสกลยุทธ์ ตามแผน ฯ 20 ปี	มาตรการ/โครงการ	งบประมาณ ปี 2556-2559 (ล้านบาท)	หน่วยงาน รับผิดชอบ หลัก
ชี้แจง รับฟังความเห็น และข้อเสนอโครงสร้าง อำนาจหน้าที่ กรุงเทพมหานคร (นักการเมืองผู้บริหาร ข้าราชการ)	๕.๓.๑.๑	โครงการจัดประชุม รับฟัง ความเห็น และข้อเสนอโครงสร้าง อำนาจหน้าที่กรุงเทพมหานคร (นักการเมืองผู้บริหาร ข้าราชการ)	1.00	สยป.
ชี้แจง รับฟังความเห็น และข้อเสนอโครงสร้าง อำนาจหน้าที่ กรุงเทพมหานคร (ประชาชน กลุ่ม องค์กร ชุมชน)	๕.๓.๑.๒	โครงการจัดประชุม รับฟัง ความเห็น และข้อเสนอโครงสร้าง อำนาจหน้าที่กรุงเทพมหานคร (ประชาชน กลุ่ม องค์กร ชุมชน)	15.00	สยป.

เป้าประสงค์ (Objective)๕.๓.๒ เพิ่มอำนาจ หน้าที่ ของกรุงเทพมหานครในการทำกิจการสาธารณะเพื่อ “ให้กรุงเทพมหานครเป็นหน่วยงานหลักในการจัดทำบริการสาธารณะ และมีส่วนร่วมในการตัดสินใจ แก้ไขปัญหาในพื้นที่กรุงเทพมหานคร และมีอำนาจหน้าที่ดำเนินกิจการในเขตกรุงเทพมหานคร”

(ตัวชี้วัด)แก้ไขและปรับปรุง อำนาจ หน้าที่ ที่บัญญัติใน

ร้อยละ๑๐๐

กฎหมายการบริหารราชการกรุงเทพมหานคร

(ตัวชี้วัด)รับการถ่ายโอนภารกิจ อำนาจ หน้าที่ตามแผนการ

ร้อยละ๑๐๐

กระจายอำนาจ

กลยุทธ์	รหัสกลยุทธ์ ตามแผน ฯ 20 ปี	มาตรการ/โครงการ	งบประมาณ ปี 2556-2559 (ล้านบาท)	หน่วยงาน รับผิดชอบ หลัก
แก้ไขพระราชบัญญัติ ระเบียบบริหารราชการ กรุงเทพมหานคร พ.ศ. ๒๕๒๘ มาตรา ๘๙	๕.๓.๒.๑	จ้างที่ปรึกษาจัดทำร่างแก้ไข กฎหมายระเบียบบริหารราชการ กรุงเทพมหานคร	5.00	สยป.

ประเด็นยุทธศาสตร์ย่อย ๕.๔ – การเมืองสีขาว

๒๕๕๖ ๒๕๕๗ ๒๕๕๘ ๒๕๕๙ ๒๕๖๐

เป้าประสงค์ (Objective) ๕.๔.๑ ประชาชนมีความเชื่อมั่นต่อความซื่อสัตย์สุจริตของหน่วยงานและข้าราชการ กทม.

(ตัวชี้วัด) ร้อยละของความเชื่อมั่นของประชาชน

ร้อยละ 6๐

กลยุทธ์	รหัสกลยุทธ์ ตามแผน ฯ 20 ปี	มาตรการ/โครงการ	งบประมาณ ปี 2556-2559 (ล้านบาท)	หน่วยงาน รับผิดชอบ หลัก
จ้างสถาบันการศึกษา สำรวจความคิดเห็น ประชาชนต่อความ เชื่อมั่นต่อความซื่อสัตย์ สุจริตของหน่วยงานและ ข้าราชการ กทม. ระดับ เขต	๕.๔.๑.๑	โครงการสำรวจความเชื่อมั่นของ ประชาชน ต่อความซื่อสัตย์สุจริต ของหน่วยงานและข้าราชการ กทม.	2.00	ส.ก.ก.

6.มหานครแห่งเศรษฐกิจและการเรียนรู้

ประเด็นยุทธศาสตร์ย่อย ๖.๑ ศูนย์กลางทางเศรษฐกิจและการลงทุนในภูมิภาค

๒๕๕๖ ๒๕๕๗ ๒๕๕๘ ๒๕๕๙ ๒๕๖๐

เป้าประสงค์ (Objective) ๖.๑.๑ พัฒนาระบบฐานข้อมูลเกี่ยวกับการซื้อขายแลกเปลี่ยนสินค้าเกษตร สินค้าอุตสาหกรรม
เกษตร อาหารแปรรูปและบริการสีเขียว

(ตัวชี้วัด)ฐานข้อมูลเกี่ยวกับการซื้อขายแลกเปลี่ยนสินค้า

ร้อยละ 5๐

เกษตร สินค้าอุตสาหกรรมเกษตร อาหารแปรรูป และ

บริการสีเขียวมีความครอบคลุม

กลยุทธ์	รหัสกลยุทธ์ ตามแผน ฯ 20 ปี	มาตรการ/โครงการ	งบประมาณ ปี 2556-2559 (ล้านบาท)	หน่วยงาน รับผิดชอบ หลัก
พัฒนาฐานข้อมูล เกี่ยวกับการซื้อขาย แลกเปลี่ยนสินค้าเกษตร สินค้าอุตสาหกรรม เกษตร อาหารแปรรูป และบริการสีเขียว โดยให้บุคลากรของ กรุงเทพมหานคร มีส่วนร่วม (Database Development)	6.1.1.1	โครงการจัดการอบรมเพื่อสร้าง ความรู้ ความเข้าใจ และความ เชี่ยวชาญในการใช้และพัฒนา ฐานข้อมูลเกี่ยวกับการซื้อขาย แลกเปลี่ยนสินค้าเกษตร สินค้า อุตสาหกรรมเกษตร อาหารแปรรูป และบริการสีเขียว	0.80	สพส.
		โครงการจัดอบรมให้แก่ ผู้ประกอบการด้านสินค้าเกษตร เพื่อสร้าง ความเข้าใจ และเพิ่ม ประสิทธิภาพ ขยายช่องทางการ ประชาสัมพันธ์เกี่ยวกับการมีส่วน ร่วมในการพัฒนาฐานข้อมูล เกี่ยวกับการซื้อขายแลกเปลี่ยน สินค้าเกษตร สินค้าอุตสาหกรรม เกษตร และอาหารแปรรูป	0.80	สพส.
		โครงการสร้างเครือข่ายทางด้าน เศรษฐกิจในกลุ่มผู้ประกอบการ	0.80	สพส.

กลยุทธ์	รหัสกลยุทธ์ ตามแผน ฯ 20 ปี	มาตรการ/โครงการ	งบประมาณ ปี 2556-2559 (ล้านบาท)	หน่วยงาน รับผิดชอบ หลัก
		ด้านสินค้าเกษตรในแต่ละเขตพื้นที่ ของกรุงเทพมหานคร		
		โครงการติดตามและประเมินผล การจัดทำและการพัฒนาฐานข้อมูล สินค้าเกษตร	0.80	สพส.
สนับสนุนให้เกิดการ แลกเปลี่ยนเกี่ยวกับการ ซื้อขายแลกเปลี่ยนสินค้า เกษตร สินค้า อุตสาหกรรมเกษตร อาหารแปรรูป และ บริการสีเขียวกับ หน่วยงานภาครัฐที่ เกี่ยวข้อง (Information and Database Sharing)	6.1.1.2	โครงการจัดสัมมนาเพื่อการ แลกเปลี่ยนฐานข้อมูลระหว่าง กรุงเทพมหานครกับหน่วยงาน ภาครัฐที่เกี่ยวข้อง	0.80	สพส.
		โครงการสนับสนุน ประสานงาน รวบรวมข้อมูลพื้นฐานและข้อมูล จำเป็นสำหรับฐานข้อมูลของ กรุงเทพมหานครและฐานข้อมูล ของหน่วยงานภาครัฐที่เกี่ยวข้อง	0.80	สพส.

๒๕๕๖ ๒๕๕๗ ๒๕๕๘ ๒๕๕๙ ๒๕๖๐

เป้าประสงค์ (Objective)๖.๑.๒พัฒนาระบบการจัดการทางด้านการผลิต การเงิน การตลาด และการบรรจุภัณฑ์ที่
เกี่ยวข้องกับสินค้าเกษตร สินค้าอุตสาหกรรมเกษตร และบริการสีเขียวในเขตกรุงเทพมหานคร

(ตัวชี้วัด)ผู้ประกอบการที่เกี่ยวข้องกับสินค้าเกษตร สินค้า ร้อยละ 3๐

อุตสาหกรรมเกษตร และบริการสีเขียวในเขต

กรุงเทพมหานครมีความเข้าใจรวมทั้งมีความสามารถในการ

ปรับใช้เครื่องมือทางการผลิต การเงิน การตลาด และการ

บรรจุกัญชี

กลยุทธ์	รหัสกลยุทธ์ ตามแผน ฯ 20 ปี	มาตรการ/โครงการ	งบประมาณ ปี 2556-2559 (ล้านบาท)	หน่วยงาน รับผิดชอบ หลัก
สนับสนุนความรู้ ความ เข้าใจเกี่ยวกับการปรับ ใช้เครื่องมือทางการผลิต การเงิน การตลาด และ การบรรจุกัญชีในสินค้า เกษตร สินค้า อุตสาหกรรมเกษตร และ บริการสีเขียวในเขต กรุงเทพมหานคร	6.1.2.1	โครงการฝึกอบรมพัฒนาทักษะ ที่ จำเป็นในการใช้เครื่องมือทางการ ผลิต การเงิน การตลาด และการ บรรจุกัญชีอย่างแท้จริง	0.80	สพส.
		โครงการส่งเสริมเทคโนโลยีด้าน การเกษตร	1.00	สพส.
		โครงการพัฒนาศักยภาพและ บุคลากรด้านการเกษตรภายใต้ ปรัชญาเศรษฐกิจพอเพียง	1.20	สพส.
		โครงการปรับปรุงคุณภาพดินใน พื้นที่การเกษตรมุ่งสู่เกษตรอินทรีย์	0.50	สพส.
		โครงการคลินิกเกษตรเคลื่อนที่ กรุงเทพมหานคร	3.50	สพส.
		โครงการจัดอบรมตามหลักสูตรของ โรงเรียนเกษตรทฤษฎีใหม่	0.80	สพส.
		โครงการศูนย์บริการและถ่ายทอด เทคโนโลยีการเกษตรและเกษตร	0.80	สพส.

กลยุทธ์	รหัสกลยุทธ์ ตามแผน ฯ 20 ปี	มาตรการ/โครงการ	งบประมาณ ปี 2556-2559 (ล้านบาท)	หน่วยงาน รับผิดชอบ หลัก
		ตามแนวพระราชดำริ		
สนับสนุนให้เกิดความ ร่วมมือระหว่าง กรุงเทพมหานคร ภาคเอกชน และ หน่วยงานรัฐบาลที่ เกี่ยวข้อง	6.1.2.2	โครงการสร้างเครือข่ายการพัฒนา วิสาหกิจโดยคำนึงถึงสิ่งแวดล้อม และสังคมเมือง	0.80	สพส.
		โครงการสัมมนาเพื่อให้เกิดความ ร่วมมือระหว่างภาครัฐ ได้แก่ กรุงเทพมหานคร และหน่วยงานที่ เกี่ยวข้องกับภาคเอกชน และ ประชาชน ตลอดจนชุมชนที่ เกี่ยวข้อง	0.80	สพส.

ประเด็นยุทธศาสตร์ย่อย 6.2 ศูนย์กลางการค้า การเงิน และการลงทุน

๒๕๕๖ ๒๕๕๗ ๒๕๕๘ ๒๕๕๙ ๒๕๖๐

เป้าประสงค์ (Objective) ๖.๒.๑ สนับสนุนให้เกิดพื้นที่และสิ่งอำนวยความสะดวกสำหรับการทำธุรกรรมทางการเงินและการลงทุนอย่างเป็นระบบ

(ตัวชี้วัด) ผู้ประกอบการหรือบริษัทไทยและบริษัทต่างชาติขอ ร้อยละ 1๐

จดทะเบียนสำหรับการทำธุรกรรมทางการเงินและการลงทุน

เพิ่มขึ้น

กลยุทธ์	รหัสกลยุทธ์ ตามแผน ฯ 20 ปี	มาตรการ/โครงการ	งบประมาณ ปี 2556-2559 (ล้านบาท)	หน่วยงาน รับผิดชอบ หลัก
ดูแล พัฒนา และ สนับสนุนทางด้านพื้นที่ และสิ่งอำนวยความสะดวก	๖.๒.๑.๑	โครงการสำรวจพื้นที่และสิ่งอำนวยความสะดวกของกรุงเทพมหานคร ที่เกี่ยวข้องกับการลงทุน	1.50	สนค.

กลยุทธ์	รหัสกลยุทธ์ ตามแผน ฯ 20 ปี	มาตรการ/โครงการ	งบประมาณ ปี 2556-2559 (ล้านบาท)	หน่วยงาน รับผิดชอบ หลัก
สะดวกสำหรับการทำ ธุรกรรมทางการเงินและ การลงทุนอย่างเป็น ระบบ				
		โครงการจัดทำแผนการพัฒนาพื้นที่ และสิ่งอำนวยความสะดวกสำหรับ การทำธุรกรรมทางการเงินและการ ลงทุน	0.800	สนค.
สนับสนุน ประสานงาน ให้เกิดการใช้และพัฒนา พื้นที่และสิ่งอำนวยความสะดวก สะดวกสำหรับการทำ ธุรกรรมทางการเงินและ การลงทุนอย่างเป็น รูปธรรม	๖.๒.๑.๒	โครงการจัดการสัมมนาเพื่อการ ประสานงานให้เกิดการใช้และ พัฒนาพื้นที่และสิ่งอำนวยความสะดวก ตลอดจนสนับสนุนให้มี ปรับปรุงกฎเกณฑ์และข้อบังคับ ต่างๆ ที่เกี่ยวข้องกับการทำ ธุรกรรมทางการเงินและการลงทุน ให้มีความชัดเจน	0.80	สนค.
		โครงการจัดทำแผนการใช้พื้นที่และ สิ่งอำนวยความสะดวกของ กรุงเทพมหานครเพื่อใช้สำหรับการ อำนวยความสะดวกในการจัดหา พื้นที่สำหรับการสนับสนุนการ ลงทุน	0.10	สนค.
		โครงการจัดทำ Task Force เพื่อ ประสานงานกับหน่วยงานภาครัฐ หรือเอกชนเกี่ยวกับการใช้พื้นที่เพื่อ การสนับสนุนการลงทุน	0.10	สนค.
ประสานงาน และ สนับสนุนให้มีปรับปรุง กฎเกณฑ์และข้อบังคับ	๖.๒.๑.๓	โครงการจัดการศึกษาและสัมมนา เพื่อหาแนวทางการแก้ไขกฎเกณฑ์ และข้อบังคับต่างๆ ที่เกี่ยวข้องกับ	0.80	สนค.

กลยุทธ์	รหัสกลยุทธ์ ตามแผน ฯ 20 ปี	มาตรการ/โครงการ	งบประมาณ ปี 2556-2559 (ล้านบาท)	หน่วยงาน รับผิดชอบ หลัก
ต่างๆ ที่เกี่ยวข้องกับการ ทำธุรกรรมทางการเงิน และการลงทุนให้มีความ ชัดเจน เพื่ออำนวยความสะดวก ในการทำธุรกรรม ทางการเงินระหว่าง ประเทศ		การทำธุรกรรมทางการเงินและการ ลงทุนให้มีความชัดเจน เพื่ออำนวยความสะดวก ในการทำธุรกรรม ทางการเงินระหว่างประเทศ		

๒๕๕๖ ๒๕๕๗ ๒๕๕๘ ๒๕๕๙ ๒๕๖๐

เป้าประสงค์ (Objective) ๖.๒.2 สนับสนุนและพัฒนาสถาบันพัฒนาฝีมือแรงงานชั้นสูงในกรุงเทพมหานคร

(ตัวชี้วัด) ผู้ประกอบการที่เข้าอบรมมีทักษะในการประกอบ
อาชีพ ตลอดจนทักษะทางด้านภาษาเพื่อรองรับการรวมเป็น
ประชาคมเศรษฐกิจอาเซียน

ร้อยละ 7๐

(ตัวชี้วัด) แรงงานฝีมือแรงงานชั้นสูงในกรุงเทพมหานครที่เข้า
อบรมมีทักษะที่จำเป็นสำหรับการประกอบอาชีพ ตลอดจน
ทักษะทางด้านภาษาเพื่อรองรับการรวมเป็นประชาคม
เศรษฐกิจอาเซียน

ร้อยละ 7๐

กลยุทธ์	รหัสกลยุทธ์ ตามแผน ฯ 20 ปี	มาตรการ/โครงการ	งบประมาณ ปี 2556-2559 (ล้านบาท)	หน่วยงาน รับผิดชอบ หลัก
สนับสนุนให้เกิดความ ร่วมมือระหว่างภาครัฐ ได้แก่ กรุงเทพมหานคร และหน่วยงานที่ เกี่ยวข้องกับภาคเอกชน และประชาชนตลอดจน ชุมชนที่เกี่ยวข้อง	๖.๒.๒.๑	โครงการสนับสนุนการฝึกอบรม พัฒนาทักษะ ที่จำเป็นในการใช้ ประกอบอาชีพของแรงงานฝีมือ แรงงานชั้นสูงในกรุงเทพมหานคร	1.50	สพส.
		โครงการสนับสนุนให้เกิดเครือข่าย การพัฒนาทักษะในการประกอบ	0.80	สพส.

กลยุทธ์	รหัสกลยุทธ์ ตามแผน ฯ 20 ปี	มาตรการ/โครงการ	งบประมาณ ปี 2556-2559 (ล้านบาท)	หน่วยงาน รับผิดชอบ หลัก
		อาชีพ ตลอดจนทักษะทางด้าน ภาษา		

๒๕๕๖ ๒๕๕๗ ๒๕๕๘ ๒๕๕๙ ๒๕๖๐

เป้าประสงค์ (Objective) ๖.๒.๓ สนับสนุนให้เกิดการจัดหาพื้นที่และสิ่งอำนวยความสะดวกสำหรับการจัดตั้งสำนักงาน
ระดับภูมิภาคขององค์การระหว่างประเทศและธุรกิจนานาชาติได้รับการจัดการอย่างความเหมาะสม

(ตัวชี้วัด) พื้นที่และสิ่งอำนวยความสะดวกสำหรับจัดตั้ง

เพิ่มขึ้นร้อยละ 5

สำนักงานระดับภูมิภาคขององค์การระหว่างประเทศและ

ธุรกิจนานาชาติได้รับการจัดการอย่างความเหมาะสม

กลยุทธ์	รหัสกลยุทธ์ ตามแผน ฯ 20 ปี	มาตรการ/โครงการ	งบประมาณ ปี 2556-2559 (ล้านบาท)	หน่วยงาน รับผิดชอบ หลัก
ประสานงาน และ สนับสนุนให้มีปรับปรุง กฎเกณฑ์และข้อบังคับ ต่างๆ ที่เกี่ยวข้องกับ จัดตั้งสำนักงานและการ จัดประชุมโดยมีกรุงเทพ เป็นศูนย์กลาง	๖.๒.3.๑	โครงการสำรวจพื้นที่และสิ่งอำนวยความสะดวกของกรุงเทพมหานคร ที่เกี่ยวข้องกับการจัดตั้งสำนักงาน ระดับภูมิภาค	0.80	สนค.

ประเด็นยุทธศาสตร์ย่อย 6.3 ศูนย์กลางการท่องเที่ยวระดับโลก

๒๕๕๖ ๒๕๕๗ ๒๕๕๘ ๒๕๕๙ ๒๕๖๐

เป้าประสงค์ (Objective) ๖.๓.๓ อุตสาหกรรมการท่องเที่ยวสามารถทำรายได้ให้กับชาวกรุงเทพฯ ไม่น้อยกว่าร้อยละ ๑๐ ของ "มูลค่าผลิตภัณฑ์รวมของกรุงเทพมหานคร"

(ตัวชี้วัด) รายได้จากอุตสาหกรรมท่องเที่ยวของชาว

๕.๘๖

กรุงเทพฯ (ร้อยละมูลค่าผลิตภัณฑ์มวลรวมของ

กรุงเทพมหานคร)

กลยุทธ์	รหัสกลยุทธ์ ตามแผน ฯ 20 ปี	มาตรการ/โครงการ	งบประมาณ ปี 2556-2559 (ล้านบาท)	หน่วยงาน รับผิดชอบ หลัก
พัฒนาตลาดการท่องเที่ยวเมือง กรุงเทพฯ ให้สามารถ เข้าถึงกลุ่มเป้าหมาย มากยิ่งขึ้น	๖.๓.๓.๑	โครงการ Bangkok Smile Branding	42.00	สวท.
ยกระดับคุณภาพ บริการด้านการ ท่องเที่ยวเมือง กรุงเทพฯ สู่ระดับโลก	๖.๓.๓.๒	โครงการส่งเสริมมาตรฐานบริการ ด้านการท่องเที่ยว	60.00	สวท.
		โครงการห้องน้ำสะอาด สำหรับ นักท่องเที่ยว	100.00	สวท.
		โครงการอาสาสมัคร Bangkok Smile	28.00	สวท.
ส่งเสริมการพัฒนา ผลิตภัณฑ์การ ท่องเที่ยวใหม่ๆ เพิ่มขึ้น	๖.๓.๓.๓	โครงการนั่งรถเมย์ เรือ รถราง จักรยาน และเดินชมเมืองกรุงเทพฯ	62.00	สวท.
		โครงการส่งเสริมและพัฒนา Packages การท่องเที่ยว	48.00	สวท.
		โครงการ “ย้อนรอยแหล่งวัฒนธรรม เมืองกรุงเทพฯ”	60.00	สวท.
เพิ่มช่องทางการรับ ข้อมูลข่าวสารการ	๖.๓.๓.๔	โครงการพัฒนา software Bangkok Smile Application	20.00	สวท.

กลยุทธ์	รหัสกลยุทธ์ ตามแผน ฯ 20 ปี	มาตรการ/โครงการ	งบประมาณ ปี 2556-2559 (ล้านบาท)	หน่วยงาน รับผิดชอบ หลัก
ท่องเที่ยวของ นักท่องเที่ยวชาตินานาชาติ				
		โครงการจัดทำแผนที่ความรู้เกี่ยวกับ มรดกทางวัฒนธรรมของชุมชน		สวท.
เพิ่มศักยภาพของ ท่องเที่ยว	๖.๓.๓.๕	ปรับโครงสร้างและบทบาทองค์กร ด้านการท่องเที่ยวของ กรุงเทพมหานคร	44.00	สวท.

ประเด็นยุทธศาสตร์ย่อย ๖.๔ - ศูนย์กลางธุรกิจตามฐานนวัตกรรม - วัฒนธรรม

๒๕๕๖ ๒๕๕๗ ๒๕๕๘ ๒๕๕๙ ๒๕๖๐

เป้าประสงค์ (Objective) ๖.๔.๑ สนับสนุนให้เกิดสิ่งอำนวยความสะดวกเพื่อรองรับการจัดงานแสดงผลงานกลุ่มธุรกิจ
ตามฐานนวัตกรรม-วัฒนธรรม

(ตัวชี้วัด) ผู้ประกอบการไทยและต่างชาติเข้าร่วมงานแสดงผล
งานกลุ่มธุรกิจตามฐานนวัตกรรม-วัฒนธรรม ร้อยละ ๑๐

(ตัวชี้วัด) ผู้ประกอบการไทยและต่างชาติที่เกี่ยวข้องกับตลาด
แฟชั่นและเครื่องประดับนานาชาติเข้าร่วมการจัดแสดงผล
งาน ร้อยละ ๑๐

กลยุทธ์	รหัสกลยุทธ์ ตามแผน ฯ 20 ปี	มาตรการ/โครงการ	งบประมาณ ปี 2556-2559 (ล้านบาท)	หน่วยงาน รับผิดชอบ หลัก
สนับสนุน ประสานงาน ให้เกิดการใช้และพัฒนา สินค้าและบริการในกลุ่ม กลุ่มธุรกิจตามฐาน นวัตกรรม-วัฒนธรรมที่ จัดแสดง	๖.๔.๑.๑	โครงการจัดทำแผนการพัฒนาการ จัดแสดงผลงานกลุ่มธุรกิจตามฐาน นวัตกรรม-วัฒนธรรม	1.50	สวท.
		โครงการประสานงานในการจัด	0.80	สวท.

กลยุทธ์	รหัสกลยุทธ์ ตามแผน ฯ 20 ปี	มาตรการ/โครงการ	งบประมาณ ปี 2556-2559 (ล้านบาท)	หน่วยงาน รับผิดชอบ หลัก
		กิจกรรมที่เกี่ยวข้องกับการพัฒนา ผลิตภัณฑ์และบริการเชื่อมโยงกับ วัฒนธรรมไทย ตลอดจนให้ความรู้ แก่ผู้ประกอบการและสร้าง เครือข่ายเชื่อมโยงในระดับ นานาชาติรวมถึงการจัดหาช่องทาง การตลาดสำหรับอุตสาหกรรม		
		โครงการประสานงานในการจัด กิจกรรมที่เกี่ยวข้องกับการพัฒนา ผลิตภัณฑ์และบริการเชื่อมโยงกับ อุตสาหกรรมเครื่องนุ่งห่ม ตลอดจน อุตสาหกรรมอัญมณีและ เครื่องประดับ และให้ความรู้แก่ ผู้ประกอบการและสร้างเครือข่าย เชื่อมโยงในระดับนานาชาติรวมถึง การจัดหาช่องทางทางการตลาดสำหรับ อุตสาหกรรม	0.80	สวท.

ประเด็นยุทธศาสตร์ย่อย ๖.๕ – ศูนย์กลางการจัดประชุมและนิทรรศการ

๒๕๕๖ ๒๕๕๗ ๒๕๕๘ ๒๕๕๙ ๒๕๖๐

เป้าประสงค์ (Objective) ๖.๕.๑ สนับสนุนให้เกิดการจัดหาพื้นที่และสิ่งอำนวยความสะดวกสำหรับจัดประชุมนิทรรศการ
และการแสดงสินค้า

(ตัวชี้วัด) พื้นที่และสิ่งอำนวยความสะดวกสำหรับจัดตั้ง

เพิ่มขึ้นร้อยละ ๕

สำนักงานระดับภูมิภาคขององค์การระหว่างประเทศและ

ธุรกิจนานาชาติได้รับการจัดการอย่างความเหมาะสม

(ตัวชี้วัด)พื้นที่และสิ่งอำนวยความสะดวกสำหรับจัดประชุม

เพิ่มขึ้นร้อยละ

นิทรรศการและการแสดงสินค้า

กลยุทธ์	รหัสกลยุทธ์ ตามแผน ฯ 20 ปี	มาตรการ/โครงการ	งบประมาณ ปี 2556-2559 (ล้านบาท)	หน่วยงาน รับผิดชอบ หลัก
ประสานงาน และสนับสนุนให้มีปรับปรุงกฎเกณฑ์และข้อบังคับต่างๆ ที่เกี่ยวข้องกับการจัดประชุมโดยมีกรุงเทพฯ เป็นศูนย์กลาง	๖.๕.๑.๑	โครงการสำรวจพื้นที่และสิ่งอำนวยความสะดวกของกรุงเทพมหานครที่เกี่ยวข้องกับจัดประชุม นิทรรศการ และการแสดงสินค้า	0.80	สนค.
		โครงการจัดการสัมมนาเพื่อการประสานงานให้เกิดการใช้และพัฒนาพื้นที่และสิ่งอำนวยความสะดวก ตลอดจนสนับสนุนให้มีปรับปรุงกฎเกณฑ์และข้อบังคับต่างๆ ที่เกี่ยวข้องกับการจัดประชุม นิทรรศการ และการแสดงสินค้าให้มีความชัดเจน	0.80	สนค.
ประสานงาน และสนับสนุนให้กรุงเทพมหานครเป็นศูนย์กลางของเมืองในการจัดประชุมในระดับภูมิภาค	๖.๕.๑.๒	โครงการจัดทำแผนการพัฒนาการจัดประชุม นิทรรศการ และการแสดงสินค้าโดยกรุงเทพมหานครเป็นศูนย์กลางในการประชุมของประเทศไทย	0.80	สนค.
ประสานงาน และสนับสนุนให้กรุงเทพมหานครเป็นศูนย์กลางของเมืองใน	๖.๕.๑.๓	โครงการจัดทำแผนการใช้พื้นที่และสิ่งอำนวยความสะดวกของกรุงเทพมหานครเพื่อใช้สำหรับการอำนวยความสะดวกในการจัดพา	0.80	สนค.

กลยุทธ์	รหัสกลยุทธ์ ตามแผน ฯ 20 ปี	มาตรการ/โครงการ	งบประมาณ ปี 2556-2559 (ล้านบาท)	หน่วยงาน รับผิดชอบ หลัก
การจัดประชุมในระดับ โลก		พื้นที่สำหรับการสนับสนุนจัด ประชุม นิทรรศการ และการแสดง สินค้า		

ประเด็นยุทธศาสตร์7 การบริหารจัดการ

ประเด็นยุทธศาสตร์ย่อย๗.๒-การบริหารแผนและประเมินผล

๒๕๕๖ ๒๕๕๗ ๒๕๕๘ ๒๕๕๙ ๒๕๖๐

เป้าประสงค์ (Objective) ๗.๒.๑ ผู้บริหารกรุงเทพมหานครและสมาชิกสภากรุงเทพมหานครเห็นความสำคัญและนำ
แผนพัฒนากรุงเทพมหานคร ระยะ ๒๐ปีมาใช้ในการขับเคลื่อนและพัฒนากรุงเทพมหานคร

(ตัวชี้วัด)ร้อยละของมาตรการโครงการภายใต้แผนยุทธศาสตร์ที่

๕๐

ถูกบรรจุในร่างข้อบัญญัติงบประมาณ

กลยุทธ์	รหัสกลยุทธ์ ตามแผน ฯ 20 ปี	มาตรการ/โครงการ	งบประมาณ ปี 2556-2559 (ล้านบาท)	หน่วยงาน รับผิดชอบ หลัก
เสริมสร้างความเข้าใจให้ ผู้บริหารกรุงเทพมหานคร	๗.๒.๑.๑	โครงการเสริมสร้างความรู้ความ เข้าใจด้านการพัฒนา	28.00	สยป.

กลยุทธ์	รหัสกลยุทธ์ ตามแผน ฯ 20 ปี	มาตรการ/โครงการ	งบประมาณ ปี 2556-2559 (ล้านบาท)	หน่วยงาน รับผิดชอบ หลัก
และสมาชิกสภา กรุงเทพมหานครและ สมาชิกสภาเขตเกี่ยวกับ การบริหารแผนแบบใหม่ เพื่อร่วมกันผลักดัน โครงการในแผนฯไปสู่การ ปฏิบัติ		กรุงเทพมหานครและการบริหาร แผนแนวใหม่		

๒๕๕๖ ๒๕๕๗ ๒๕๕๘ ๒๕๕๙ ๒๕๖๐

เป้าประสงค์ (Objective) ๗.๒.๒ มีการจัดทำและปรับปรุงแผน กลยุทธ์ และโครงการในแต่ละระดับเพื่อขับเคลื่อน
แผนพัฒนากรุงเทพมหานครระยะ ๒๐ปี

(ตัวชี้วัด) ร้อยละของกลยุทธ์ที่นำไปปฏิบัติและบรรลุเป้าหมาย

ร้อยละ ๖๕

(รายงาน)

กลยุทธ์	รหัสกลยุทธ์ ตามแผน ฯ 20 ปี	มาตรการ/โครงการ	งบประมาณ ปี 2556-2559 (ล้านบาท)	หน่วยงาน รับผิดชอบ หลัก
ให้มีการจัดทำแผนในทุก ระดับที่เชื่อมโยงกับ แผนพัฒนา กรุงเทพมหานครระยะ๒๐ ปีและให้หน่วยงานจัดทำ แผนเพื่อแก้ไขปัญหา เฉพาะด้านและระดับพื้นที่	๗.๒.๒.๑	โครงการจัดทำแผนบูรณาการที่ เชื่อมโยงกับแผนพัฒนา กรุงเทพมหานคร ระยะ ๒๐ ปี (จัดทำแผนระดับ กรุงเทพมหานคร)	12.00	สยป.
		ส่งเสริมการจัดทำแผนปฏิบัติการ ของหน่วยงาน	10.00	สยป.
		โครงการจัดทำแผนเฉพาะด้าน	5.00	สยป.
		โครงการจัดทำแผนพัฒนาพื้นที่/ ระดับกลุ่มเขต	20.00	สยป.
		โครงการวางแผนแก้ไขปัญหา	5.00	สยป.

กลยุทธ์	รหัสกลยุทธ์ ตามแผน ฯ 20 ปี	มาตรการ/โครงการ	งบประมาณ ปี 2556-2559 (ล้านบาท)	หน่วยงาน รับผิดชอบ หลัก
		เฉพาะพื้นที่/กลุ่มเขต		
		โครงการจัดทำแผนพัฒนาระดับ ชุมชน	24.00	สยป.

๒๕๕๖ ๒๕๕๗ ๒๕๕๘ ๒๕๕๙ ๒๕๖๐

เป้าประสงค์ (Objective) ๗.๒.๓ ปรับแนวทางการทำงานเพื่อให้หน่วยงานมีความสามารถในการวางแผน กำหนดกลยุทธ์และเสนอโครงการเพื่อขับเคลื่อนแผนได้อย่างเป็นระบบ มีประสิทธิภาพ

(ตัวชี้วัด) สัดส่วนโครงการที่ได้รับการประเมินว่าสำเร็จตาม

วัตถุประสงค์

ร้อยละ ๖๕

กลยุทธ์	รหัสกลยุทธ์ ตามแผน ฯ 20 ปี	มาตรการ/โครงการ	งบประมาณ ปี 2556-2559 (ล้านบาท)	หน่วยงาน รับผิดชอบ หลัก
ปรับแนวทางการทำงาน เพื่อให้การวางแผนการ จัดสรรงบประมาณและ การหารายได้มีทำงาน ที่สอดคล้องกัน	๗.๒.๓.๑	จัดตั้งคณะกรรมการเพื่อบูรณา การแผนงานแผนเงินและการหา รายได้ของกรุงเทพมหานคร (คณะกรรมการประกอบด้วย ผู้บริหารสำนักยุทธศาสตร์ฯ สำนัก งบประมาณฯ และสำนักการคลัง เป็นอย่างน้อย)	0.00	สยป.
		จัดการประชุมคณะกรรมการเพื่อ บูรณาการแผนงานแผนเงินและ การหารายได้ของกรุงเทพมหานคร (คณะกรรมการประกอบด้วย ผู้บริหารสำนักยุทธศาสตร์ฯ สำนัก งบประมาณฯ และสำนักการคลัง เป็นอย่างน้อย)	2.00	สยป.
		จัดประชุมคณะกรรมการของ สำนักยุทธศาสตร์ฯ พิจารณา	1.20	สยป.

กลยุทธ์	รหัสกลยุทธ์ ตามแผน ฯ 20 ปี	มาตรการ/โครงการ	งบประมาณ ปี 2556-2559 (ล้านบาท)	หน่วยงาน รับผิดชอบ หลัก
		จัดลำดับความสำคัญของ โครงการตามแผนพัฒนาระยะ ๒๐ปี เพื่อบรรจุในแผนปฏิบัติ ราชการกรุงเทพมหานครประจำปี และขอจัดสรรงบประมาณรายปี		
เสริมสร้างความรู้บุคลากร ของกรุงเทพมหานครซึ่ง กำกับ/จัดทำแผนของ หน่วยงานให้มีความเข้าใจ และเห็นความสำคัญของ กระบวนการจัดทำบริหาร แผนและติดตาม ประเมินผล	๗.๒.๓.๒	โครงการเสริมสร้างความรู้ความ เข้าใจด้านการจัดทำและบริหาร แผน	8.50	สยป.
		โครงการฝึกอบรมการวางแผน พัฒนาเขตสู่ความน่าอยู่อย่าง ยั่งยืน	6.50	สยป.
พัฒนาเครือข่าย นักวิเคราะห์นโยบายและ แผนกรุงเทพมหานคร	๗.๒.๓.๓	โครงการประสานความร่วมมือใน การปฏิบัติงานเชิงยุทธศาสตร์ของ กรุงเทพมหานคร	1.50	สยป.

๒๕๕๖ ๒๕๕๗ ๒๕๕๘ ๒๕๕๙ ๒๕๖๐

เป้าประสงค์ (Objective)๗.๒.๔ มาตรการและโครงการในแผนพัฒนากรุงเทพมหานครระยะ ๒๐ปีได้รับ
งบประมาณประจำปีในการขับเคลื่อนแผน

(ตัวชี้วัด) ร้อยละของมาตรการและโครงการภายใต้แผนพัฒนา

ร้อยละ 50

กรุงเทพมหานครระยะ ๒๐ปีได้รับการจัดสรรงบประมาณ

กลยุทธ์	รหัสกลยุทธ์ ตามแผน ฯ 20 ปี	มาตรการ/โครงการ	งบประมาณ ปี 2556-2559 (ล้านบาท)	หน่วยงาน รับผิดชอบ หลัก
สร้างกระบวนการการ	๗.๒.๔.๑	ปรับปรุงโครงสร้างสำนัก	0.00	สยป.

กลยุทธ์	รหัสกลยุทธ์ ตามแผน ฯ 20 ปี	มาตรการ/โครงการ	งบประมาณ ปี 2556-2559 (ล้านบาท)	หน่วยงาน รับผิดชอบ หลัก
ทำงานแนวใหม่ของสำนัก ยุทธศาสตร์และ ประเมินผล		ยุทธศาสตร์และประเมินผล		
		สร้างยุทธศาสตร์การปฏิบัติงาน เชิงรุก	5.00	สยป.

๒๕๕๖ ๒๕๕๗ ๒๕๕๘ ๒๕๕๙ ๒๕๖๐

เป้าประสงค์ (Objective) ๗.๒.๕ มีการประเมินผลแผนพัฒนากรุงเทพมหานคร ระยะ ๒๐ปี ที่มีมาตรฐานรายงาน
ต่อสภากรุงเทพมหานครและประชาชน

(ตัวชี้วัด)จำนวนโครงการขนาดใหญ่ที่ได้รับการประเมินผล
(โครงการ)

๒๐๐

กลยุทธ์	รหัสกลยุทธ์ ตามแผน ฯ 20 ปี	มาตรการ/โครงการ	งบประมาณ ปี 2556-2559 (ล้านบาท)	หน่วยงาน รับผิดชอบ หลัก
สร้างระบบการประเมินผล ของกรุงเทพมหานคร	๗.๒.๕.๑	โครงการจัดทำระบบประเมินผล ของกรุงเทพมหานคร	40.00	สยป.
สร้างฐานข้อมูลตัวชี้วัด เมืองที่มีมาตรฐานและมี การปรับปรุงข้อมูลให้เป็น ปัจจุบัน	๗.๒.๕.๒	โครงการจัดทำฐานข้อมูลรายด้าน เพื่อการประเมินผล	36.00	สยป.
พัฒนาศักยภาพในการ ประเมินและรายงานผล การปฏิบัติราชการ/พัฒนา กรุงเทพฯ	๗.๒.๕.๓	โครงการเพิ่มประสิทธิภาพในการ จัดทำรายงานการปฏิบัติราชการ ของกรุงเทพมหานคร	4.80	สยป.
ประเมินผลโครงการขนาดใหญ่ที่ส่งผลกระทบต่อ ยุทธศาสตร์	๗.๒.๕.๕	โครงการประเมินผลโครงการ ขนาดใหญ่	4.80	สยป.

ประเด็นยุทธศาสตร์ย่อย๗.๓ – การบริหารทรัพยากรบุคคล

๒๕๕๖ ๒๕๕๗ ๒๕๕๘ ๒๕๕๙ ๒๕๖๐

เป้าประสงค์ (Objective) ๗.๓.๑พัฒนาสมรรถนะของบุคลากร ยกกระดับมาตรฐานวิชาชีพและคุณภาพการให้บริการ ในแต่ละสายงานให้สอดคล้องกับการเป็นมหานครแห่งเอเชีย

(ตัวชี้วัด) ร้อยละความสำเร็จในการปฏิบัติงานตามแผนปฏิบัติ
ราชการกรุงเทพมหานครประจำปี

ไม่น้อยกว่า ร้อยละ ๘๐

กลยุทธ์	รหัสกลยุทธ์ ตามแผน ฯ 20 ปี	มาตรการ/โครงการ	งบประมาณ ปี 2556- 2559 (ล้านบาท)	หน่วยงาน รับผิดชอบ หลัก
เพิ่มสมรรถนะของ บุคลากรให้มุ่งสู่ความ เป็นมืออาชีพ	๗.๓.๑.๑	โครงการศึกษาทบทวนและปรับปรุง สมรรถนะหลัก	2.00	สกก.
		โครงการศึกษาทบทวนและปรับปรุง สมรรถนะประจำสายงาน (ครบทุกสายงาน)	17.00	สกก.
		โครงการพัฒนาบุคลากรตามสมรรถนะ หลักและสมรรถนะประจำกลุ่มงานตาม ความจำเป็นและเหมาะสม	250.00	สกก.
พัฒนาศักยภาพของ ผู้บริหารทุกระดับให้ มุ่งสู่มหานครแห่ง เอเชีย	๗.๓.๑.๒	โครงการสร้างความรู้ความเข้าใจแก่ผู้นำ ทุกระดับเกี่ยวกับแผนวิสัยทัศน์ ๒๐ปีของ กรุงเทพมหานคร	0.20	สนป.(สพข.)
		โครงการพัฒนาหลักสูตรผู้นำการ เปลี่ยนแปลงสู่มหานครแห่งเอเชีย	0.20	สนป.(สพข.)
		โครงการจัดฝึกอบรมหลักสูตรนำร่องเพื่อ พัฒนาผู้นำการเปลี่ยนแปลงสู่มหานครแห่ง เอเชีย	20.00	สนป.(สพข.)
พัฒนาคุณภาพการ ให้บริการด้วยความ	๗.๓.๑.๔	โครงการส่งเสริมการเรียนรู้ของบุคลากรใน ด้านภาษาและวัฒนธรรมต่างประเทศ	30.00	สนป.(สพข.)

กลยุทธ์	รหัสกลยุทธ์ ตามแผน ๖ 20 ปี	มาตรการ/โครงการ	งบประมาณ ปี 2556- 2559 (ล้านบาท)	หน่วยงาน รับผิดชอบ หลัก
อบอุ่นเป็นมิตรแก่คน ทุกชาติทุกภาษาทุก วัฒนธรรม				
		โครงการอบรมหลักสูตรการพัฒนา คุณภาพการให้บริการ (แก่บุคลากรในสาย งานที่ต้องให้บริการประชาชนโดยตรง)	20.00	สนป.(สพข.)
		โครงการฝึกอบรมบุคลากรเพื่อให้มีทักษะ ด้านการศึกษาวิจัยเพื่อพัฒนาคุณภาพการ ปฏิบัติงาน/การให้บริการ	5.00	สนป.(สพข.)
		โครงการศึกษาวิเคราะห์ความต้องการใน การรับบริการจากผู้รับบริการที่มีความ หลากหลาย	2.00	สนป.(สพข.)
		โครงการจัดทำสื่อสารสนเทศในการ ให้บริการเป็นภาษาต่างประเทศ	30.00	สนป.(สพข.)
		โครงการจัดทำผลงานวิจัยของหน่วยงานที่ เกี่ยวข้องกับการพัฒนางานหรือการพัฒนา คุณภาพการให้บริการ (ไม่น้อยกว่าสำนัก/ หน่วยงานละ๑เล่มต่อปี)	5.00	สนป.(สพข.)
สนับสนุนการใช้คลัง ความรู้ที่เอื้อต่อการ พัฒนาขีดสมรรถนะ ของบุคลากร	๗.๓.๑.๕	โครงการเชื่อมโยงระบบเทคโนโลยี สารสนเทศเพื่อสร้างคลังความรู้ของ บุคลากรกรุงเทพมหานครให้ครบทุก หน่วยงานในสังกัดกรุงเทพมหานคร	10.00	สนป.(สพข.)
		โครงการประชุมเชิงปฏิบัติการเพื่อรวบรวม และจัดทำคลังความรู้ประจำหน่วยงานนำ ร่อง	10.00	สนป.(สพข.)

๒๕๕๖ ๒๕๕๗ ๒๕๕๘ ๒๕๕๙ ๒๕๖๐

เป้าประสงค์ (Objective) ๗.๓.๒ยกระดับคุณธรรมและจริยธรรมของบุคลากร

(ตัวชี้วัด)ระดับความเชื่อมั่นของบุคลากรที่มีต่อการบริหารงาน

ร้อยละ ๖๐

ตามหลักธรรมาภิบาลของกรุงเทพมหานคร

(ตัวชี้วัด)จำนวนบุคลากรที่กระทำผิดและถูกดำเนินการทางวินัย ลดลงไม่น้อยกว่าร้อยละ๕ เมื่อเทียบกับปีที่ผ่านมา

กลยุทธ์	รหัสกลยุทธ์ ตามแผน ฯ 20 ปี	มาตรการ/โครงการ	งบประมาณ ปี 2556-2559 (ล้านบาท)	หน่วยงาน รับผิดชอบ หลัก
พัฒนาและขับเคลื่อน มาตรฐานจริยธรรม ข้อบังคับจรรยาและวินัย ข้าราชการอย่างเป็น รูปธรรม	๗.๓.๒.๑	โครงการจัดทำมาตรฐานจริยธรรม ข้อบังคับ จรรยา และวินัย ข้าราชการของบุคลากร กรุงเทพมหานคร	2.00	สกก.
		โครงการจัดทำหลักเกณฑ์แนว ทางการพัฒนาคุณธรรมจริยธรรม และจรรยาบรรณในแต่ละวิชาชีพ	7.00	สกก.
		โครงการศึกษาวิจัยจัดทำตัวชี้วัด พฤติกรรมตามมาตรฐานจริยธรรม ข้อบังคับจรรยาและวินัยข้าราชการ ของบุคลากรกรุงเทพมหานคร	3.00	สกก.
ลดปัจจัยเสี่ยงในการ ทุจริตคอร์รัปชันและการ กระทำผิดวินัยของ บุคลากร	๗.๓.๒.๒	โครงการวิเคราะห์บททวน กฎระเบียบเพื่อลดช่องโหว่ในการ กระทำผิดกฎหมาย	0.00	สกก.
		จัดทำแผนความเสี่ยงและมาตรการ ควบคุมภายในเพื่อป้องกันการ ทุจริตคอร์รัปชัน	0.00	สกก.
		โครงการศึกษาวิจัยแนวทางการลด การกระทำผิดวินัยของบุคลากร	0.20	สกก.
ปลูกฝังอุดมการณ์และ ปรัชญาการเป็น	๗.๓.๒.๓	โครงการอบรมหลักสูตรการพัฒนา คุณธรรมจริยธรรมของบุคลากร	60.00	สกก.

กลยุทธ์	รหัสกลยุทธ์ ตามแผน ฯ 20 ปี	มาตรการ/โครงการ	งบประมาณ ปี 2556-2559 (ล้านบาท)	หน่วยงาน รับผิดชอบ หลัก
ข้าราชการที่มีเกียรติและ ศักดิ์ศรีและเชิดชูยกย่อง ผู้เป็นต้นแบบด้าน คุณธรรมจริยธรรม		กรุงเทพมหานคร		
		โครงการมหกรรมยกย่องเชิดชูผู้ เป็นต้นแบบด้านคุณธรรมจริยธรรม และถ่ายทอดประสบการณ์การเป็น ข้าราชการ/บุคลากรที่ดี (ทั้งใน ระดับสำนักและสำนักงานเขต)	3.00	สกก.

๒๕๕๖ ๒๕๕๗ ๒๕๕๘ ๒๕๕๙ ๒๕๖๐

เป้าประสงค์ (Objective) ๗.๓.๓พัฒนากลไกการบริหารทรัพยากรบุคคลที่รองรับการเปลี่ยนแปลง และดึงดูดผู้มีความรู้ความสามารถ

(ตัวชี้วัด) ร้อยละความพึงพอใจของบุคลากรที่มีต่อการบริหาร
ทรัพยากรบุคคล ร้อยละ 7๐

(ตัวชี้วัด) ร้อยละของความผูกพันของบุคลากรที่มีต่อ
กรุงเทพมหานคร ร้อยละ 7๐

กลยุทธ์	รหัสกลยุทธ์ ตามแผน ฯ 20 ปี	มาตรการ/โครงการ	งบประมาณ ปี 2556-2559 (ล้านบาท)	หน่วยงาน รับผิดชอบ หลัก
จัดสรรกำลังคนให้ สอดคล้องตามความ จำเป็นและภารกิจเชิง พื้นที่ของ กรุงเทพมหานคร	๗.๓.๓.๑	โครงการวิเคราะห์อัตรากำลังคน ในระยะ ๒๐ปี	0.00	สกก.
		โครงการทบทวนวิเคราะห์ กระบวนการทุกกระบวนการเพื่อ พิจารณาปรับลดกระบวนการ		สกก.

		หรือลดคนในกระบวนงานที่ไม่จำเป็น		
ส่งเสริมการสร้าง ความก้าวหน้าในสาย อาชีพของบุคลากร	๗.๓.๓.๒	โครงการจัดทำเส้นทาง ความก้าวหน้าในอาชีพของสาย งานหลัก	10.00	สกก.
		โครงการจัดทำเส้นทาง ความก้าวหน้าในอาชีพของทุก สายงาน	20.00	สกก.
ส่งเสริมการดำเนินการ ตามกรอบมาตรฐาน ความสำเร็จด้านการ บริหารทรัพยากรบุคคล (HR Scorecard) และ สนับสนุนการเป็น หน่วยงานต้นแบบด้าน การบริหารทรัพยากร บุคคล	๗.๓.๓.๓	โครงการจัดทำกรอบมาตรฐาน ความสำเร็จด้านการบริหาร ทรัพยากรบุคคลของ กรุงเทพมหานคร (BMA-HR-Scorecard)	0.00	สกก.
		โครงการจัดทำคู่มือกรอบ มาตรฐานความสำเร็จด้านการ บริหารทรัพยากรบุคคล		สกก.
		โครงการวิเคราะห์ตำแหน่งสำคัญ ที่มีแนวโน้มขาดแคลนบุคลากรใน อนาคต	0.00	สกก.
		โครงการศึกษาวิจัยเพื่อพัฒนา แนวทางการขยายอายุเกษียณ และการวางแผนทดแทนตำแหน่ง (Succession Plan)	2.00	สกก.
		โครงการเชื่อมโยงฐานข้อมูล สารสนเทศด้านการบริหาร ทรัพยากรบุคคล(Human Resource Information	20.00	สกก.

		System)กับทุกสำนัก/หน่วยงาน ในกรุงเทพมหานคร		
		โครงการวางระบบการนำเข้า ข้อมูลด้านการบริหารทรัพยากร บุคคล	10.00	สกก.
		โครงการจัดทำมาตรฐานวิชาชีพ ผู้ปฏิบัติงานด้านHR	0.00	สกก.
สรรหาคัดเลือกและ พัฒนาบุคลากรผู้มี ศักยภาพสูง(Talent Management)	๗.๓.๓.๔	กำหนดแนวทางการสรรหาและ คัดเลือกผู้มีศักยภาพสูง	0.00	สกก.
		โครงการศึกษาวิจัยจัดทำช่องทาง ความก้าวหน้าในอาชีพสำหรับผู้มี ศักยภาพสูง	4.00	สกก.

เป้าประสงค์ (Objective) ๗.๓.๔ส่งเสริมการเป็นองค์กรสุข

ภาวะและสร้างความผาสุกของบุคลากร

(ตัวชี้วัด)ร้อยละของบุคลากรที่มีความสุขในการทำงานตาม

ร้อยละ ๗๐

เกณฑ์องค์กรสุขภาวะ (Happy Workplace Index)

กลยุทธ์	รหัสกลยุทธ์ ตามแผน ฯ 20 ปี	มาตรการ/โครงการ	งบประมาณ ปี 2556-2559 (ล้านบาท)	หน่วยงาน รับผิดชอบ หลัก
พัฒนาสภาพแวดล้อม ทางกายภาพที่เอื้อต่อ	๗.๓.4.๑	โครงการกำหนดมาตรฐาน สภาพแวดล้อมทางกายภาพในการ	0.20	สกก.

กลยุทธ์	รหัสกลยุทธ์ ตามแผน ฯ 20 ปี	มาตรการ/โครงการ	งบประมาณ ปี 2556-2559 (ล้านบาท)	หน่วยงาน รับผิดชอบ หลัก
การสร้างบรรยากาศ การทำงานที่มีความสุข		ทำงานของกรุงเทพมหานคร (เช่น ขนาดพื้นที่ค่าของแสงสว่างเสียงและ คุณภาพอากาศ)		
		โครงการปรับปรุงและจัด สภาพแวดล้อมการทำงานให้ เหมาะสมและสร้างบรรยากาศที่ดีใน ที่ทำงาน	100.00	สกก.
เสริมสร้างความสมดุล ในชีวิตตามแนวคิด องค์กรสุขภาวะ (Happy Workplace)	๗.๓.4.๒	โครงการศึกษารูปแบบการเวลาการ ทำงานแบบยืดหยุ่น	10.00	สกก.
สนับสนุนการให้สิทธิ ประโยชน์แก่ลูกที่ สอดคล้องกับ ตลาดแรงงานและ ความหลากหลายของ บุคลากร	๗.๓.4.๓	โครงการศึกษาวิจัยเพื่อเทียบเคียง ค่าตอบแทนและสิทธิประโยชน์ แก่ลูกของบุคลากรกรุงเทพมหานคร กับองค์กรชั้นนำและตลาดแรงงาน	10.00	สกก.

ประเด็นยุทธศาสตร์ย่อย๗.๔ - การคลังและงบประมาณ

๒๕๕๖ ๒๕๕๗ ๒๕๕๘ ๒๕๕๙ ๒๕๖๐

เป้าประสงค์ (Objective)	๗.๔.๑ กรุงเทพมหานครสามารถรักษาวินัยทางการเงินการคลังทั้งในระยะสั้นและ ระยะยาว			
1(ตัวชี้วัด)จัดทำแผนรักษาวินัยทางการเงินการคลังของ กรุงเทพมหานคร				มี
1(ตัวชี้วัด) สัดส่วนภาระหนี้ระยะยาวต่อรายได้รวมของ กรุงเทพมหานคร(ร้อยละ)				<5๐
1(ตัวชี้วัด) สัดส่วนรายได้จากภาษีท้องถิ่นที่จัดเก็บเองต่อรายได้ รวม(ร้อยละ)				> 30

(ตัวชี้วัด) สัดส่วนของลูกหนี้ภาษีท้องถิ่นค้างชำระต่อรายได้ภาษีท้องถิ่นที่จัดเก็บเอง (ร้อยละ)	<10
(ตัวชี้วัด) อัตราส่วนทุนหมุนเวียน (current ratio) ของกรุงเทพมหานคร	๒-๓เท่า
(ตัวชี้วัด) ระดับเงินสะสมต่อรายจ่ายประจำปีของกรุงเทพมหานคร	>๕%

กลยุทธ์	รหัสกลยุทธ์ตามแผน ๖ 20 ปี	มาตรการ/โครงการ	งบประมาณปี 2556-2559 (ล้านบาท)	หน่วยงานรับผิดชอบหลัก
การพัฒนาประสิทธิภาพในการจัดทำงบประมาณและการบริหารรายจ่าย	๗.๔.๑.๑	พัฒนาระบบข้อมูลต้นทุนการจัดบริการสาธารณะประเภทสำคัญ	0.00	สงม.
		พัฒนาระบบการวางแผนและการจัดทำงบประมาณแบบมีส่วนร่วม	0.00	สงม.
		จัดตั้งคณะกรรมการตรวจสอบภายใน	0.00	สนป.(สตน.)
		พัฒนาระบบข้อมูล/ช่องทางการเผยแพร่ข้อมูลด้านการเงินการคลังและการใช้จ่ายงบประมาณสู่สาธารณะ	0.00	สงม.
		พัฒนานโยบายและแนวปฏิบัติในการก่อหนี้เพื่อการลงทุน	0.00	สงม.
		ประเมินขีดความสามารถในการก่อหนี้ของกรุงเทพมหานคร	0.00	สงม.
		พัฒนาฐานข้อมูลเกี่ยวกับการกู้เงินแหล่งเงินกู้และการบริหารสัญญาเงินกู้	0.00	สงม.
ปรับปรุงประสิทธิภาพ	๗.๔.๑.๒	สำรวจและจัดทำแผนที่ภาษี	0.00	สนค.

กลยุทธ์	รหัสกลยุทธ์ ตามแผน ฯ 20 ปี	มาตรการ/โครงการ	งบประมาณ ปี 2556-2559 (ล้านบาท)	หน่วยงาน รับผิดชอบ หลัก
การบริหารจัดเก็บภาษี ท้องถิ่น				
		จัดทำแผนพัฒนารายได้ของ กรุงเทพมหานคร	0.00	สนค.
		พัฒนาระบบข้อมูลลูกหนี้ภาษี ท้องถิ่นและมาตรการเร่งรัดการ จัดเก็บรายได้/ภาษีท้องถิ่น	0.00	สนค.
		พัฒนาระบบข้อมูลผู้รับเหมา/ Contractors	0.00	สนค.
		พัฒนารายได้จากแหล่งภาษี/ ฐานภาษีประเภทใหม่	0.00	สนค.
		พัฒนาแผนการลงทุน/การร่วม ทุนและการใช้ประโยชน์จาก ทรัพย์สินของกทม.	0.00	สนค.
		พัฒนาฐานข้อมูลเศรษฐกิจการ คลังในระดับกทม.	0.00	สนค.
		ผลักดันการใช้มาตรการทาง ภาษีเพื่อส่งเสริมการพัฒนา กรุงเทพมหานครตามเป้าหมาย มหานครปลอดภัยและมหานคร กะทัดรัด อาทิ ภาษีสิ่งแวดล้อม ค่าธรรมเนียมการบำบัดน้ำเสีย ภาษีเพื่อการปลูกสร้างที่เป็น มิตรต่อสิ่งแวดล้อม เป็นต้น	0.00	สนค.

เป้าประสงค์ (Objective) ๗.๔.๒ กรุงเทพมหานครสามารถบริหารงบประมาณรายรับ-รายจ่ายและการบริหารการเงินการบัญชีแบบองค์รวม (comprehensive revenue, spending and financial management) และพัฒนาตัวชี้วัดการปฏิบัติงานด้านการเงินการคลังและการงบประมาณในภาพรวมของกรุงเทพมหานคร	
(ตัวชี้วัด)มีระบบงบประมาณรายจ่ายและการควบคุมการเบิกจ่ายแบบเป็นองค์รวมของกรุงเทพมหานคร	มี
(ตัวชี้วัด)มีระบบบริหารงบประมาณรายรับแบบเป็นองค์รวม และสามารถแสดงยอดรายรับทั้งจากในงบประมาณและนอกงบประมาณได้	มี
(ตัวชี้วัด)มีระบบข้อมูลทางการเงินการบัญชีและทรัพย์สินแบบองค์รวมของกรุงเทพมหานคร และสามารถรายงานฐานะทางการเงินแบบองค์รวมของกรุงเทพมหานคร (consolidated BMA's financial reports)ภายใน ๙๐ วันหลังจากวันสิ้นสุดปีงบประมาณ	มี
(ตัวชี้วัด)ร้อยละของการเบิกจ่ายเงินนอกระบบงบประมาณที่ไม่ได้ถูกแสดงในรายจ่ายรวมของกรุงเทพมหานครต่อรายจ่ายรวมทั้งหมดของกรุงเทพมหานคร	<๒๕
(ตัวชี้วัด)ร้อยละของรายได้ที่มีได้ปรากฏอยู่ในเอกสารงบประมาณต่อรายได้รวมทั้งหมดของกรุงเทพมหานคร	<๒๕

กลยุทธ์	รหัสกลยุทธ์ตามแผน ๓ 20 ปี	มาตรการ/โครงการ	งบประมาณปี 2556-2559 (ล้านบาท)	หน่วยงานรับผิดชอบหลัก
การพัฒนาระบบข้อมูลเศรษฐกิจการคลังที่จำเป็นสำหรับสนับสนุนการพัฒนารายได้และการวางแผนงบประมาณเพื่อการลงทุนและการจัดบริการสาธารณะ	๗.๔.๒.๑	จัดทำกรอบวินัยทางการเงินการคลังของกทม.		สนค.

		จัดทำแผนการเงินการคลังเพื่อ การลงทุนในระยะยาว (fiscal plan)	0.00	สนค.
		พัฒนาระบบสารสนเทศเพื่อการ บริหารงบประมาณและการเงิน การบัญชีตามมาตรฐานที่ยอมรับ	0.00	สนค.
		ตรวจสอบและปรับปรุงระบบการ จัดซื้อจัดจ้างและระบบการ บริหารพัสดุของหน่วยเบิกจ่าย		สนค.
		ปรับปรุงและพัฒนาระบบการ จัดซื้อจัดจ้างและการเบิกจ่ายเงิน		สงม.
		จัดทำแผนงบประมาณแบบองค์ รวม (รายรับ-รายจ่ายที่มองไม่ เห็น)		สงม.
พัฒนาระบบข้อมูล เศรษฐกิจการคลังที่ จำเป็นเพื่อการ ตัดสินใจ	๗.๔.๒.๒	จัดทำแผนบริหารความเสี่ยงทาง การเงินการคลัง	0.00	สนค.
		รวบรวมข้อมูลรายรับรายจ่าย นอกงบประมาณ	0.00	สงม.
		รวบรวมข้อมูลเกี่ยวกับภาวะ หนี้สิน/ภาระผูกพันของ กรุงเทพมหานคร	0.00	สงม.
		จัดทำแผนและพัฒนามาตรฐาน การตรวจสอบและการควบคุม ภายใน	0.00	สนป.(สตน.)
		ตรวจสอบและปรับปรุงระบบการ บันทึกบัญชี การปฏิบัติตาม มาตรฐานทางการบัญชี และการ รายงานข้อมูลทางการเงินการ บัญชีของหน่วยเบิกจ่าย	0.00	สนค.

		ปรับปรุงระบบการรายงานข้อมูล ทางการเงินการคลัง การบัญชี และงบประมาณเพื่อสนับสนุน การตัดสินใจลงทุน/การก่องหนี่	0.00	สงม.
--	--	---	------	------

เป้าประสงค์ (Objective) ๗.๔.๓ กรุงเทพมหานครสามารถขับเคลื่อนการพัฒนาเมืองด้วยการบริหารการเงินการคลัง
และการงบประมาณในเชิงรุก

(ตัวชี้วัด) มีแผนการตรวจสอบและแผนการพัฒนาระบบ ควบคุมภายในตามแนวทางที่คณะกรรมการตรวจเงินแผ่นดิน กำหนดขึ้น	มี
ร้อยละของหน่วยรับตรวจที่ถูกสุ่มตรวจต่อปีเทียบกับจำนวน หน่วยรับตรวจทั้งหมด	>๒๕
ร้อยละของข้อเสนอแนะการตรวจสอบที่ได้รับการนำไปปฏิบัติ โดยหน่วยรับตรวจ	>๕๐
รายงานทางการเงินการบัญชีของ กทม. ได้รับการรับรองการ ตรวจสอบจาก สตง. หรือผู้ตรวจบัญชีที่รับอนุญาต	ทุกปี
ร้อยละของบัญชีที่บันทึกรายการไม่ตรงตามรายการ งบประมาณที่ได้รับอนุมัติ	<๒๐

กลยุทธ์	รหัสกลยุทธ์ ตามแผน ฯ 20 ปี	มาตรการ/โครงการ	งบประมาณ ปี 2556-2559 (ล้านบาท)	หน่วยงาน รับผิดชอบ หลัก
พัฒนาศักยภาพในการ ใช้ประโยชน์จาก ทรัพย์สินและที่ดิน ต่างๆของ กรุงเทพมหานครและ พัฒนารูปแบบและ/ หรือช่องทางการลงทุน	๗.๔.๓.๑	การปรับปรุงและพัฒนา ประสิทธิภาพในการใช้ประโยชน์ จากทรัพย์สินของกทม.	0.00	สนค.

กลยุทธ์	รหัสกลยุทธ์ ตามแผน ฯ 20 ปี	มาตรการ/โครงการ	งบประมาณ ปี 2556-2559 (ล้านบาท)	หน่วยงาน รับผิดชอบ หลัก
หรือการร่วมทุนใน กิจการที่เกี่ยวข้องกับ การให้บริการ สาธารณะของ กรุงเทพมหานคร				
		ตรวจสอบและปรับปรุงระบบการ จัดซื้อจัดจ้างและระบบการ บริหารพัสดุของหน่วยเบิกจ่าย	0.00	สงม.
พัฒนารายได้ภาษีอากร ประเภทใหม่ให้กับ กรุงเทพมหานคร	๗.๔.๓.๒	จัดตั้งคณะกรรมการเพื่อศึกษา แนวทางการปรับปรุงส่วนแบ่ง ภาษีจัดสรรจากรัฐบาล	0.00	สนค.
เพิ่มประเภทรายได้จาก การก่อกำหนดเพื่อการ ลงทุนในระยะยาว (debt financing)	๗.๔.๓.๓	ปรับโครงสร้างองค์กรเพื่อ สนับสนุนการตัดสินใจทางการเงิน การคลังของ กทม.	0.00	สนค. สงม.
		จัดทำแผนการระดมทุนจากตลาด เงินตลาดทุน	0.00	สนค.

ประเด็นยุทธศาสตร์ย่อย๗.5 - เทคโนโลยีสารสนเทศ

๒๕๕๖ ๒๕๕๗ ๒๕๕๘ ๒๕๕๙ ๒๕๖๐

เป้าประสงค์ (Objective)๗.5.๑ พัฒนาเทคโนโลยีสารสนเทศสำหรับให้บริการประชาชน

(ตัวชี้วัด) กรุงเทพมหานครมีการนำระบบเทคโนโลยีสารสนเทศ มีระบบไอทีที่ตอบสนองต่อการบริการประชาชนได้
และการสื่อสารมาประยุกต์ใช้ในการให้บริการข้อมูลสารสนเทศ ร้อยละ๕๐
แก่ประชาชนและผู้ที่เกี่ยวข้องอย่างมีประสิทธิภาพและ
ประสิทธิผล

กลยุทธ์	รหัสกลยุทธ์ ตามแผน ๖ 20 ปี	มาตรการ/โครงการ	งบประมาณ ปี 2556-2559 (ล้านบาท)	หน่วยงาน รับผิดชอบ หลัก
เพิ่มระบบสารสนเทศและ/ หรือระบบภูมิสารสนเทศ เพื่อบริการประชาชนหรือ หน่วยงานภาครัฐ (e- Service/m-Service)	๗.5.1.๑	Smart Traffic Management	80.00	สยป.
		ระบบ Cloud เพื่อการศึกษา	24.00	สยป.
		พัฒนา IT สำหรับผู้สูงอายุและผู้ พิการ	40.00	สยป.
เพิ่มระบบโครงข่ายไร้สาย เพื่อให้บริการประชาชน นักท่องเที่ยวและนักลงทุน เข้าถึงข้อมูลได้ทั่วถึง	๗.5.๑.๒	โครงการพัฒนาระบบโครงข่าย ไร้สาย	40.00	สยป.
		โครงการพัฒนาระบบBMA Private Cloud Computing	80.00	สยป.
		โครงการ One Smart Card System for Every Service	80.00	สยป.

๒๕๕๖ ๒๕๕๗ ๒๕๕๘ ๒๕๕๙ ๒๕๖๐

เป้าประสงค์ (Objective) ๗.5.๒ พัฒนาระบบสารสนเทศเพื่อการบริหารจัดการการวางแผนกลยุทธ์และการตัดสินใจ
ของผู้บริหาร

(ตัวชี้วัด) กรุงเทพมหานครมีการนำระบบเทคโนโลยีสารสนเทศ มีระบบไอทีที่ตอบสนองต่อการปฏิบัติงานและการ
และการสื่อสารมาประยุกต์ใช้ในการปฏิบัติงานสำหรับ บริหารงานได้ร้อยละ๓๐
ภาระหน้าที่หลักของกรุงเทพมหานครและใช้ในการบริหารงาน
สำหรับผู้บริหารกรุงเทพมหานครได้อย่างมีประสิทธิภาพและ
ประสิทธิผล

กลยุทธ์	รหัสกลยุทธ์ ตามแผน ๖ 20 ปี	มาตรการ/โครงการ	งบประมาณ ปี 2556-2559 (ล้านบาท)	หน่วยงาน รับผิดชอบ หลัก
---------	----------------------------------	-----------------	---------------------------------------	-------------------------------

กลยุทธ์	รหัสกลยุทธ์ ตามแผน ฯ 20 ปี	มาตรการ/โครงการ	งบประมาณ ปี 2556-2559 (ล้านบาท)	หน่วยงาน รับผิดชอบ หลัก
พัฒนาระบบฐานคลังข้อมูล (Data Warehouse)	๗.5.๒.๑	โครงการพัฒนาระบบคลังข้อมูล กรุงเทพมหานคร	80.00	สยป.
พัฒนาระบบสารสนเทศ สนับสนุนผู้บริหาร (EIS) ของแต่ละหน่วยงานและ/ หรือกลุ่มภารกิจ	๗.5.๒.๒	โครงการพัฒนาระบบ สารสนเทศสนับสนุนผู้บริหาร	80.00	สยป.
		โครงการพัฒนาระบบBMA Private Cloud Computing	80.00	สยป.
		โครงการ One Smart Card System for Every Service	80.00	สยป.

๒๕๕๖ ๒๕๕๗ ๒๕๕๘ ๒๕๕๙ ๒๕๖๐

เป้าประสงค์ (Objective)๗.5.๓ เพิ่มศักยภาพของบุคลากรกรม. ด้านการใช้งานและการบริหารจัดการเทคโนโลยีสารสนเทศ

(ตัวชี้วัด) บุคลากรด้านเทคโนโลยีสารสนเทศมีทักษะความรู้
ด้านเทคโนโลยีสารสนเทศ ร้อยละ ๗๐

(ตัวชี้วัด) บุคลากรตำแหน่งอื่นๆที่ไม่ใช่สายคอมพิวเตอร์แต่ถูก
มอบหมายงานด้านไอทีสามารถเติบโตก้าวหน้าตามสายงานได้ ร้อยละ ๗๐

กลยุทธ์	รหัสกลยุทธ์ ตามแผน ฯ 20 ปี	มาตรการ/โครงการ	งบประมาณ ปี 2556-2559 (ล้านบาท)	หน่วยงาน รับผิดชอบ หลัก
เพิ่มทักษะด้านเทคโนโลยี สารสนเทศให้กับบุคลากร ด้านเทคโนโลยีสารสนเทศ อย่างสม่ำเสมอและให้ สามารถทันต่อวิทยาการที่ เปลี่ยนแปลงไป	๗.5.๓.๑	โครงการฝึกอบรมเทคโนโลยี สารสนเทศและการสื่อสาร	8.00	สยป.

กลยุทธ์	รหัสกลยุทธ์ ตามแผน ฯ 20 ปี	มาตรการ/โครงการ	งบประมาณ ปี 2556-2559 (ล้านบาท)	หน่วยงาน รับผิดชอบ หลัก
		โครงการอบรมความรู้กฎหมาย พ.ร.บ. คอมพิวเตอร์	8.00	สยป.
ปรับปรุงตำแหน่งบุคลากร หน้าที่ความรับผิดชอบ คุณสมบัติของบุคลากรและ เส้นทางการเติบโตตามสาย งาน (Career Path) ของ หน่วยงานด้านเทคโนโลยี สารสนเทศของ กรุงเทพมหานครและ หน่วยงานอื่นๆที่เกี่ยวข้อง	๗.5.๓.๒	โครงการปรับแก้ระเบียบกฎ ขั้นตอนในการปฏิบัติงานและ ปรับองค์กรเพื่อรองรับการ ประยุกต์ใช้ไอซีที	40.00	สยป.

3.3 การนำภารกิจประจำของหน่วยงานในสังกัดกรุงเทพมหานครไปสู่การปฏิบัติ (พ.ศ. 2556-2560)

เช่นการรักษาความสงบเรียบร้อยของประชาชนการทะเบียนตามที่กฎหมายกำหนดการป้องกันและบรรเทาสาธารณภัยการรักษาความสะอาดและความเป็นระเบียบเรียบร้อยของบ้านเมืองการผังเมืองการจัดให้มีและบำรุงรักษาทางบก ทางน้ำและทางระบายน้ำการวิศวกรรมจราจรการขนส่งการจัดให้มีและควบคุมตลาด ท่าเทียบเรือท่าข้ามและที่จอดรถ การดูแลรักษาที่สาธารณะ การควบคุมอาคารการปรับปรุงแหล่งชุมชนแออัด และจัดการเกี่ยวกับที่อยู่อาศัยการจัดให้มีและบำรุงรักษาสถานที่พักผ่อนหย่อนใจการพัฒนาและอนุรักษ์สิ่งแวดล้อมการสาธารณสุขโภชนาการสาธารณสุข การอนามัยครอบครัวและการรักษาพยาบาลการจัดให้มีและควบคุมสุสานและฌาปนสถานการควบคุมการเลี้ยงสัตว์การจัดให้มีและควบคุมการฆ่าสัตว์ การควบคุมความปลอดภัยความเป็นระเบียบเรียบร้อย และการอนามัยในโรงแรมหรสพ และสาธารณสุขสถานอื่นๆการจัดการศึกษา การสาธารณสุข การสังคมสงเคราะห์การส่งเสริมการกีฬาการส่งเสริมการประกอบอาชีพการพาณิชย์ของ กรุงเทพมหานครการจัดทำแผนพัฒนาท้องถิ่นของตนเองการส่งเสริมการท่องเที่ยว การบำรุงรักษาศิลปะ จารีตประเพณีภูมิปัญญาท้องถิ่น และวัฒนธรรมอันดีของท้องถิ่น การส่งเสริมประชาธิปไตย ความเสมอภาคและสิทธิเสรีภาพของประชาชนส่งเสริมการมีส่วนร่วมของราษฎรในการพัฒนาท้องถิ่นการกำจัดมูลฝอย สิ่งปฏิกูล และน้ำเสีย การจัดการ การบำรุงรักษา และการใช้ประโยชน์จากป่าไม้ที่ดินทรัพยากรธรรมชาติและสิ่งแวดล้อม การรักษาพยาบาล การป้องกันและควบคุมโรคติดต่อ

ทั้งนี้ แต่ละหน่วยงานจะแสดงแผนการดำเนินการประจำของแต่ละปีไว้ในแผนปฏิบัติการประจำปีของหน่วยงาน

บทที่ 4 การบริหารแผนและประเมินผล

การบริหารแผนการบริหารราชการกรุงเทพมหานคร พ.ศ. 2556-2560 หมายถึงเสริมสร้างความรู้ความเข้าใจเกี่ยวกับสาระของแผนฯ และการส่งเสริม สนับสนุน รวมทั้งผลักดันเพื่อให้หน่วยงานในสังกัดกรุงเทพมหานครนำพันธกิจในความรับผิดชอบที่ปรากฏในแผนฯ นี้ไปสู่การปฏิบัติ รวมทั้งสร้างความร่วมมือกับประชาชน ส่วนราชการ รัฐวิสาหกิจ และเอกชนที่ดำเนินกิจการในพื้นที่กรุงเทพฯ เพื่อบูรณาการให้การพัฒนาเมืองกรุงเทพฯ บรรลุเป้าหมายของแต่ละระดับมีความสอดคล้องและเชื่อมโยงกันอย่างมีเอกภาพ ซึ่งแสดงให้เห็นว่าผลสัมฤทธิ์ของแผนฯ จะเกิดจากการปฏิบัติงานที่ประสานกันของทุกหน่วยงานในสังกัดกรุงเทพมหานครและประชาสังคมทุกภาคส่วน ตลอดจนมีการติดตามและประเมินผลสัมฤทธิ์อย่างต่อเนื่อง

ดังนั้น การบริหารจัดการแผนฯ จึงจะต้องมีการจัดทำแผนปฏิบัติราชการกรุงเทพมหานครประจำปีและจัดฝึกอบรม/สัมมนา/ประชุมเชิงปฏิบัติการเพื่อเสริมสร้างความรู้ความเข้าใจแก่ผู้เกี่ยวข้อง ประกอบกับคณะผู้บริหารกรุงเทพมหานครทุกระดับต้องให้ความสำคัญต่อการจัดสรรงบประมาณรายจ่ายแบบมุ่งผลสัมฤทธิ์และส่งเสริมให้ผู้บังคับบัญชาปฏิบัติงานตามแผนฯ รวมทั้งติดตามประเมินผลการดำเนินโครงการ/กิจกรรมตามแผนฯ ในความรับผิดชอบอย่างต่อเนื่อง

แนวทางการบริหารแผนการบริหารราชการกรุงเทพมหานคร พ.ศ. 2556-2560 สู่การปฏิบัติ

1. สำนักยุทธศาสตร์และประเมินผลจัดทำแผนปฏิบัติราชการกรุงเทพมหานคร รายปี พ.ศ. 2556-2560 โดยมีแผนการบริหารราชการกรุงเทพมหานคร พ.ศ. 2556-2560เป็นพื้นฐาน

2. การสร้างความเข้าใจแก่ผู้บริหาร ข้าราชการและบุคลากรของกรุงเทพมหานครทุกหน่วยงานทุกระดับ เพื่อนำพันธกิจในความรับผิดชอบที่ปรากฏในแผนฯ กระจายไปสู่การปฏิบัติตามสัดส่วนของงานที่เกี่ยวข้อง รวมทั้งการติดตาม ประเมินผลและรายงานผล อาจดำเนินการโดยการจัดประชุมชี้แจง/ฝึกอบรม/สัมมนา/ประชุมเชิงปฏิบัติการหรือวิธีการอื่น ๆ ที่เหมาะสมกับกลุ่มเป้าหมาย

3. การสร้างสภาพแวดล้อมที่เอื้อต่อการนำไปปฏิบัติอย่างมีประสิทธิภาพ กล่าวคือผู้บริหารของทุกหน่วยงานต้องให้ความสำคัญในการจัดทำแผนปฏิบัติการประจำปีของหน่วยงาน รวมทั้งติดตามความก้าวหน้าและประเมินผลสัมฤทธิ์ในการดำเนินโครงการ/กิจกรรมตามแผนฯ ทุกเดือน ตลอดจนให้ผลตอบแทนในการปฏิบัติงานระดับบุคคลตามผลสัมฤทธิ์ของงานรายบุคคลและหน่วยงานอย่างเข้มแข็ง

4. การเพิ่มประสิทธิภาพในการนำแผนฯ ไปสู่ปฏิบัติของหน่วยงาน อาจดำเนินการจูงใจผู้ปฏิบัติงานภายในหน่วยงานโดยการให้รางวัลพิเศษแก่บุคคล/ฝ่าย/กลุ่มงานที่สามารถดำเนินการได้บรรลุเป้าหมายสูงสุดตามเงื่อนไขที่หน่วยงานกำหนดเพื่อท้าทายให้เกิดการแข่งขันในการพัฒนางาน

5. การติดตามและประเมินผลแผนการบริหารราชการกรุงเทพมหานคร พ.ศ. 2556-2560 จะดำเนินการ โดยการประเมินผลสัมฤทธิ์ของแผนปฏิบัติการประจำปีของทุกหน่วยงานในสังกัดกรุงเทพมหานคร รายปี ตั้งแต่ปี 2556 ถึง 2560 และสิ้นสุดแผน

ภาคผนวก

แผนการเงินการคลังเพื่อการลงทุนในระยะยาวตามประเด็นวิสัยทัศน์กรุงเทพฯ ๒๕๗๕

เพื่อให้เกิดความมั่นใจว่าการดำเนินการตามวิสัยทัศน์กรุงเทพฯ 2575 หรือแผนวิสัยทัศน์ของประชาชน เพื่อการพัฒนากรุงเทพมหานครระยะ ๒๐ ปี (พ.ศ. 2556-2575) มีความเป็นไปได้ในการดำเนินการด้านการเงิน การคลัง จึงมีความจำเป็นต้องจัดทำแผนการลงทุนสำหรับการดำเนินการโครงการพัฒนาในด้านต่างๆ ให้เกิดขึ้นได้ อย่างต่อเนื่อง ดังนั้น เนื้อหาในส่วนนี้จึงประกอบไปด้วยการประมาณการด้านต่างๆ ที่จำเป็นดังนี้

1. Baseline Scenario หรือการประมาณการข้อมูลฐานซึ่งได้แก่การประเมินระดับรายรับ-รายจ่ายใน สภาวะปกติของกรุงเทพมหานครช่วงระยะ ๒๐ปี โดยที่มิได้มีการเปลี่ยนแปลงนโยบายการลงทุนและ นโยบายการพัฒนารายได้ใหม่ๆ แต่อย่างใด ทั้งนี้ในการประมาณการจะมีสมมติฐานว่าสถานะเศรษฐกิจ และสังคมของกรุงเทพมหานครจะเจริญเติบโตอย่างต่อเนื่อง ไม่มีเหตุการณ์ใดที่ก่อให้เกิดการชะลอตัว แต่อย่างใดและใช้เทคนิคการประมาณการด้วยวิธีค่าเฉลี่ยเคลื่อนที่ของอัตราการเปลี่ยนแปลงย้อนหลัง ระยะ ๓ปี (๓-Yr moving average of percentage change)
2. Planned Expenditure Need หรือการคาดการณ์รายจ่ายที่จำเป็นสำหรับดำเนินโครงการลงทุนเพื่อ การบรรลุวิสัยทัศน์กรุงเทพฯ ๒๕๗๕ซึ่งจะใช้ข้อมูลประมาณการรายจ่ายในด้านต่างๆ เพื่อการบรรลุ เป้าหมายสู่การเป็นมหานครแห่งเอเชียของกรุงเทพมหานครในรอบ ๒๐ปีดังที่ปรากฏในเนื้อหาส่วนอื่นๆ ของแผนฯ ฉบับนี้แล้ว
3. Planned Fiscal Capacity หรือการประเมินศักยภาพด้านการเงินการคลังสำหรับการดำเนินโครงการ ลงทุนของกรุงเทพมหานครในรอบ ๒๐ปี ทั้งนี้ การประเมินศักยภาพทางการคลังนั้นจะพิจารณาจากแหล่ง รายรับหลัก ๔ แหล่งคือ (i) รายได้จากภาษีอากรท้องถิ่นที่กรุงเทพมหานครจัดเก็บเอง(รวมค่าบริการ ค่าธรรมเนียม และรายได้เบ็ดเตล็ด) (ii) รายได้จากทรัพย์สินและการลงทุน (iii) รายได้จากภาษีแบ่ง/ภาษี จัดสรรและเงินอุดหนุนจากรัฐบาล และ (iv) รายรับจากการก่อหนี้ระยะยาว โดยจะกำหนดสมมติฐานการ ประเมินควบคู่ไปกับการดำเนินการพัฒนารายได้/รายรับในแต่ละประเภทตามแนวทางการดำเนินการที่ได้ นำเสนอไว้แล้วข้างต้น

ทั้งนี้ข้อมูลฐานที่ใช้ประมาณการด้านต่างๆ จะมาจากผลการจัดเก็บรายได้จริงและการใช้จ่ายจริงของ กรุงเทพมหานครตั้งแต่ช่วงปีงบประมาณ ๒๕๔๒ – ๒๕๕๔ (หรือ ๑๓ปี) เนื่องจากเป็นช่วงเวลาหลังจากที่มีการ กระจายอำนาจของไทยตั้งแต่ปี พ.ศ.๒๕๔๐ เป็นต้นมาที่ส่งผลให้โครงสร้างรายได้ของกรุงเทพมหานครเป็นอยู่ใน ปัจจุบัน และใช้เทคนิคการประมาณการด้วยวิธีค่าเฉลี่ยเคลื่อนที่ของอัตราการเปลี่ยนแปลงย้อนหลังระยะ ๓ปี (๓-

Yr moving average of percentage change) เนื่องจากข้อมูลที่มีอยู่นั้นมีจำนวนจำกัด (จำนวน ๑๓หน่วยปี) ผลการประมาณการในแต่ละด้านมีดังนี้

การประมาณการข้อมูลฐานด้านรายรับ-รายจ่าย (Baseline Scenario)

ผลการประมาณการรายรับแต่ละประเภทและการใช้จ่ายของกรุงเทพมหานครระหว่างปีงบประมาณ ๒๕๕๗ถึง ๒๕๖๕แสดงดังตารางที่ ๑หน้าถัดไปในภาพรวมนั้นจะเห็นได้ว่าประมาณรายได้ของกรุงเทพมหานครเพิ่มขึ้นอย่างต่อเนื่องระหว่างปีงบประมาณ ๒๕๕๗ถึง ๒๕๖๕จากจำนวน๖๘,๗๒๒.๐ ล้านบาทในปีงบประมาณ ๒๕๕๗เพิ่มเป็นประมาณ ๑๔๔,๕๓๖.๑ ล้านบาทในปีงบประมาณ ๒๕๖๕หรือเพิ่มขึ้นในอัตราร้อยละ ๔.๒ต่อปีโดยเฉลี่ย

ในทางกลับกัน เมื่อเทียบกับประมาณการรายจ่ายโดยใช้ข้อมูลการเบิกจ่ายจริงย้อนหลังของ กรุงเทพมหานคร ซึ่งสามารถดำเนินการได้ประมาณร้อยละ ๘๕ของประมาณการรายรับต่อปีโดยเฉลี่ยเท่านั้น หรือประมาณ ๕๔,๑๗๔.๐ล้านบาทในปีงบประมาณ ๒๕๕๗เป็นจำนวนประมาณ ๑๑๖,๕๓๘.๗ล้านบาทในปีงบประมาณ ๒๕๖๕หรือเพิ่มขึ้นโดยเฉลี่ยประมาณร้อยละ ๔.๔ต่อปี ดังนั้นจะเห็นได้ว่าการเพิ่มขึ้นของค่าใช้จ่ายดังกล่าวส่งผลทำให้กรุงเทพมหานครมีงบประมาณจำนวนหนึ่งสำหรับนำไปจัดทำโครงการพัฒนาหรือโครงการลงทุนเพิ่มเติมได้ประมาณ ๑๓.๖ถึง ๒๗.๙พันล้านบาทต่อปีโดยที่ไม่จำเป็นต้องปรับเปลี่ยนนโยบายด้านรายได้แต่ประการใด

นอกจากนี้ หากจัดแบ่งประมาณการดุลงบประมาณของกรุงเทพมหานคร จำแนกตามช่วงระยะเวลาของการจัดทำแผนพัฒนากรุงเทพมหานครระยะ 20 ปี ๆ ออกเป็น ๔ช่วง จะพบว่าในช่วงที่ ๑ (พ.ศ.๒๕๕๗-๒๕๖๐) กรุงเทพมหานครจะมีงบประมาณสำหรับดำเนินการพัฒนาประมาณ๕๙,๘๙๐.๒ ล้านบาท (ราคา nominal price) ส่วนช่วงที่ ๒ (พ.ศ.๒๕๖๑-๒๕๖๕)กรุงเทพมหานครจะมีงบประมาณสำหรับดำเนินการพัฒนาเพิ่มเติมได้ประมาณ ๙๒,๑๐๙.๑ล้านบาท (ราคา nominal price) ช่วงที่ ๓(พ.ศ.๒๕๖๖-๒๕๗๐) กรุงเทพมหานครจะมีงบประมาณสำหรับดำเนินการพัฒนาเพิ่มขึ้นได้ประมาณ๑๑๒,๑๙๘.๔ล้านบาท (ราคา nominal price) และในช่วงที่ ๔ (พ.ศ. ๒๕๗๑-๒๕๗๕) กรุงเทพมหานครจะมีงบประมาณสำหรับดำเนินการพัฒนาเพิ่มเติมประมาณ๑๓๒,๐๓๖.๗ล้านบาท (ราคา nominal price)

ตารางที่ 1 การประมาณการข้อมูลฐานด้านรายรับ-รายจ่ายของกรุงเทพมหานคร ปีงบประมาณ ๒๕๕๗ - ๒๕๖๕

(หน่วย: ล้านบาท)

ปี	ประมาณการรายได้ จำแนกตามประเภทรายได้								ประมาณการรายจ่าย	ประมาณการ ดุลงบประมาณ
	ภาษีที่จัด เก็บเอง	ค่าธรรมเนียม ต่างๆ	รายได้จาก ทรัพย์สิน	รายได้ จากสาธารณูปโภค	เบ็ดเตล็ด	รวมรายได้ กทม. ที่จัดเก็บเอง	ภาษีที่รัฐ จัดเก็บให้	รวมรายได้ กทม. ทั้งหมด		
๒๕๕๗	๑๑,๗๗๑.๔	๑,๔๙๕.๘	๕๗๑.๖	๒๗.๙	๒,๙๓๑.๙	๑๖,๗๙๘.๖	๕๑,๙๒๓.๔	๖๘,๗๒๒.๐	๕๔,๑๗๔.๐	๑๔,๕๔๘.๐
๒๕๕๘	๑๒,๓๕๙.๖	๑,๖๔๐.๔	๖๕๐.๙	๒๗.๔	๒,๙๖๙.๐	๑๗,๖๔๗.๒	๕๓,๕๘๐.๕	๗๑,๒๒๗.๖	๕๗,๖๓๘.๗	๑๓,๕๘๘.๙
๒๕๕๙	๑๒,๘๕๕.๘	๑,๗๕๔.๑	๖๔๗.๑	๒๖.๑	๓,๓๒๖.๖	๑๘,๖๐๙.๗	๕๗,๙๕๙.๙	๗๖,๕๖๙.๖	๖๑,๑๐๓.๔	๑๕,๔๖๖.๒
๒๕๖๐	๑๓,๔๑๓.๓	๑,๘๘๘.๔	๖๙๘.๗	๒๕.๔	๓,๔๗๐.๕	๑๙,๔๙๖.๓	๖๑,๓๕๙.๐	๘๐,๘๕๕.๓	๖๔,๕๖๘.๑	๑๖,๒๘๗.๒
๒๕๖๑	๑๓,๙๒๙.๙	๒,๐๐๙.๑	๗๑๓.๓	๒๔.๓	๓,๗๕๖.๙	๒๐,๔๓๓.๕	๖๔,๓๗๗.๓	๘๔,๘๑๐.๘	๖๘,๐๓๒.๘	๑๖,๗๗๗.๙
๒๕๖๒	๑๔,๔๗๓.๘	๒,๑๓๘.๘	๗๕๒.๖	๒๓.๔	๓,๙๔๘.๓	๒๑,๓๓๖.๙	๖๗,๖๔๕.๙	๘๘,๙๘๒.๘	๗๑,๔๙๗.๕	๑๗,๔๘๕.๓
๒๕๖๓	๑๔,๙๙๙.๕	๒,๒๖๒.๕	๗๗๕.๕	๒๒.๔	๔,๒๐๓.๑	๒๒,๒๖๒.๙	๗๑,๓๔๙.๐	๙๓,๖๑๑.๙	๗๔,๙๖๒.๒	๑๘,๖๔๙.๖
๒๕๖๔	๑๕,๕๓๗.๓	๒,๓๙๐.๒	๘๐๙.๓	๒๑.๕	๔,๔๑๕.๖	๒๓,๑๗๗.๙	๗๔,๔๕๗.๗	๙๗,๖๓๑.๖	๗๘,๔๒๖.๙	๑๙,๒๐๔.๖
๒๕๖๕	๑๖,๐๖๗.๑	๒,๕๑๕.๒	๘๓๕.๘	๒๐.๕	๔,๖๕๖.๒	๒๔,๐๙๔.๘	๗๗,๗๘๘.๕	๑๐๑,๘๘๓.๓	๘๑,๘๙๑.๖	๑๙,๙๙๑.๗
๒๕๖๖	๑๖,๖๐๒.๒	๒,๖๔๒.๐	๘๖๗.๒	๑๙.๕	๔,๘๗๘.๑	๒๕,๐๐๙.๑	๘๑,๒๑๓.๙	๑๐๖,๒๒๓.๑	๘๕,๓๕๖.๓	๒๐,๘๖๖.๗
๒๕๖๗	๑๗,๑๓๓.๘	๒,๗๗๗.๗	๘๙๕.๔	๑๘.๖	๕,๑๑๒.๕	๒๕,๙๒๗.๙	๘๔,๕๖๓.๗	๑๑๐,๔๙๑.๕	๘๘,๘๒๑.๐	๒๑,๖๗๐.๕
๒๕๖๘	๑๗,๖๖๗.๗	๒,๙๑๔.๑	๙๒๕.๗	๑๗.๖	๕,๓๓๘.๖	๒๖,๘๕๓.๖	๘๗,๘๓๐.๓	๑๑๔,๖๗๓.๙	๙๒,๒๘๕.๗	๒๒,๓๘๘.๑
๒๕๖๙	๑๘,๒๐๐.๐	๓,๐๕๐.๐	๙๕๔.๕	๑๖.๖	๕,๕๗๐.๒	๒๗,๗๖๑.๔	๙๑,๒๒๖.๙	๑๑๘,๙๙๘.๓	๙๕,๗๕๐.๔	๒๓,๒๓๗.๘
๒๕๗๐	๑๘,๗๓๓.๔	๓,๑๙๖.๒	๙๘๔.๓	๑๕.๗	๕,๗๙๘.๑	๒๘,๖๗๗.๘	๙๔,๕๗๒.๖	๑๒๓,๒๕๐.๔	๙๙,๒๑๕.๑	๒๔,๐๓๕.๓
๒๕๗๑	๑๙,๒๖๖.๑	๓,๒๗๒.๒	๑,๐๑๓.๕	๑๔.๗	๖,๐๒๘.๕	๒๙,๕๙๕.๑	๙๗,๘๘๕.๖	๑๒๗,๔๙๐.๘	๑๐๒,๖๗๙.๘	๒๔,๘๑๐.๙
๒๕๗๒	๑๙,๗๙๙.๓	๓,๓๙๘.๔	๑,๐๔๓.๑	๑๓.๘	๖,๒๕๗.๓	๓๐,๕๑๑.๙	๑๐๑,๒๓๗.๗	๑๓๑,๗๕๑.๕	๑๐๖,๑๔๕.๕	๒๕,๖๐๗.๐

๒๕๖๓	๒๐,๓๓๒.๒	๓,๕๒๔.๔	๑,๐๗๒.๕	๑๒.๘	๖,๔๘๗.๑	๓๑,๔๒๙.๐		๑๐๔,๕๙๙.๓	๑๓๖,๐๒๘.๓		๑๐๙,๖๐๙.๓		๒๖,๔๑๙.๐
๒๕๖๔	๒๐,๘๖๕.๒	๓,๖๕๐.๖	๑,๑๐๒.๐	๑๑.๘	๖,๗๑๖.๒	๓๒,๓๔๕.๘		๑๐๗,๙๓๐.๔	๑๔๐,๒๗๖.๒		๑๑๓,๐๗๔.๐		๒๗,๒๐๒.๓
๒๕๖๕	๒๑,๓๙๘.๑	๓,๗๗๖.๗	๑,๑๓๑.๔	๑๐.๙	๖,๙๔๕.๘	๓๓,๒๖๒.๙		๑๑๑,๒๗๓.๓	๑๔๔,๕๙๖.๑		๑๑๖,๕๙๘.๗		๒๗,๙๙๗.๕

หมายเหตุ ปริมาณการตามราคาตลาด (nominal price)

การประมาณการรายจ่ายที่จำเป็นสำหรับการดำเนินโครงการเพื่อการบรรลุวิสัยทัศน์กรุงเทพฯ ๒๕๗๕ (Planned Expenditure Need)

การประมาณการรายจ่ายที่จำเป็นสำหรับการดำเนินโครงการด้านต่างๆ สู่การนำพากรุงเทพมหานครเป็นมหานครแห่งเอเชียได้ภายในปี ๒๕๗๕ นั้น แสดงข้อมูลดังตารางที่ ๒ ต่อไปนี้ ข้อมูลการประมาณการรายจ่ายสำหรับการดำเนินโครงการจำแนกตามประเด็นวิสัยทัศน์การพัฒนากรุงเทพมหานคร ซึ่งได้แก่ มหานครปลอดภัย มหานครสีเขียวสะดวกสบาย มหานครสำหรับทุกคน มหานครแห่งประชาธิปไตย มหานครกะทัดรัด มหานครแห่งเศรษฐกิจและการเรียนรู้ และงบประมาณด้านการบริหารจัดการ ตามลำดับ รวมประมาณการรายจ่ายเพื่อการลงทุนตลอดระยะเวลา ๒๐ ปี คาดว่าจะใช้จ่ายเพื่อการดำเนินการประมาณ ๓๔,๕๗๘.๑๕ ล้านบาท หรือเฉลี่ยประมาณปีละ ๑๗,๒๘๙ ล้านบาท

ตารางที่ 2 ประมาณการรายจ่ายที่จำเป็นสำหรับการเป็นมหานครแห่งเอเชียภายในปี ๒๕๗๕

ประเด็นวิสัยทัศน์	งบประมาณ (ล้านบาท)				รวมงบประมาณทั้งหมด
	ระยะสั้น (๒๕๕๘)	ระยะกลาง (๒๕๕๙-๒๕๖๐)	ระยะยาว (๒๕๖๑-๒๕๗๕)		
๑. มหานครปลอดภัย					
๑.๑ ปลอดภัย					
งบประมาณรวมทุกโครงการ	๔,๓๓๗.๒๐	๓,๒๘๓.๐๐	๑๑,๗๐๙.๕๐		๑๙,๓๒๙.๗๐
๑.๒ ปลอดภัย					
งบประมาณรวมทุกโครงการ	๗๗.๕๐	๓๐,๔๒๕.๖๐	๑๘,๕๖๘.๐๐		๔๙,๐๗๑.๑๐
๑.๓ ปลอดภัย					
งบประมาณรวมทุกโครงการ	๓๕๒.๐๐	๖๕๓.๓๐	๔,๗๖๗.๕๐		๕,๗๗๒.๘๐
๑.๔ ปลอดภัย					
งบประมาณรวมทุกโครงการ	๓,๑๒๑.๐๐	๕,๒๖๕.๐๐	๕๔,๐๐๖.๐๐		๖๒,๓๙๒.๐๐
๑.๕ ปลอดภัย					
งบประมาณรวมทุกโครงการ	๕,๔๓๐.๐๐	๓,๖๕๐.๐๐	๓,๕๐๐.๐๐		๑๒,๕๘๐.๐๐

ประเด็นวิสัยทัศน์	งบประมาณ (ล้านบาท)				รวมงบประมาณ ทั้งหมด
	ระยะสั้น (๒๕๕๘)	ระยะกลาง (๒๕๕๙-๒๕๖๐)	ระยะยาว (๒๕๖๑-๒๕๗๕)		
๑.๖ ปลอดภัยของคนเมือง อาหารปลอดภัย					
งบประมาณรวมทุกโครงการ	๑๖2.๖๐	3๔๓.๔๐	๒,๖๖0.๐๐		๓,๑๖๖.๐๐
๒. มหานครสีเขียวสะดวกสบาย					
2.1 ภูมิทัศน์สวยงาม					
งบประมาณรวมทุกโครงการ		๓,๖๐๐			๓,๖๐๐.๐๐
2.2 พื้นที่สวนสาธารณะ พื้นที่สีเขียว					
งบประมาณรวมทุกโครงการ	๑๖๔.๒๐	๒๕๔.๕๐	๓๕๑.๐๐		๗๖๙.๗๐
2.3 ระบบขนส่งมวลชนทั่วถึง สะดวกประหยัด					
งบประมาณรวมทุกโครงการ	๔,๔๗๖.๑๐	๘,๗๔๑.๒๐	๑๔๙,๐๔๕.๐๐		๑๖๒,๒๖๒.๓๐
๓. มหานครสำหรับทุกคน					
๓.๑ สิ่งอำนวยความสะดวกและสวัสดิการให้กับ ผู้สูงอายุ ผู้พิการ ผู้ด้อยโอกาส					
งบประมาณรวมทุกโครงการ	๒,๐๒๙.๖๐	๑๕๗.๕๐	๒๙๒.๕๐		๒,๔๗๙.๖๐
๓.๒ เมืองแห่งโอกาสทางเศรษฐกิจ					
งบประมาณรวมทุกโครงการ	๕๑๖.๒๐	๙๐๓.๐๐	๔,๗๔๐.๐๐		๖,๑๕๙.๒๐
๓.๓ การศึกษาสำหรับทุกคน					
งบประมาณรวมทุกโครงการ	๒๓๙.๐๐	๔๗๙.๕๐	๒,๗๖๓.๗๕		๓,๔๘๒.๒๕
๓.๔ สังคมพหุวัฒนธรรม					
งบประมาณรวมทุกโครงการ	๘๖.๐๐	๑๗๖.๐๐	๓๐๐.๐๐		๕๖๒.๐๐

ประเด็นวิสัยทัศน์	งบประมาณ (ล้านบาท)			
	ระยะสั้น (๒๕๕๘)	ระยะกลาง (๒๕๕๙-๒๕๖๐)	ระยะยาว (๒๕๖๑-๒๕๗๕)	รวมงบประมาณ ทั้งหมด
4. มหานครกระทัดรัด				
4.๑เมืองกรุงเทพมหานครเติบโตอย่างมีระเบียบมีการใช้ที่ดินและทรัพยากรอย่างมีประสิทธิภาพ				
งบประมาณรวมทุกโครงการ	๑,๑๐๗.๐๐	๑,๑๔๑.๐๐	๓๙๘.๐๐	๒,๖๔๖.๐๐
4.๒เมืองกรุงเทพมหานครมีศูนย์ชุมชนย่อย (Sub center) เป็นระบบตามลำดับความสำคัญและศักยภาพพื้นที่เป็นโครงข่ายเชื่อมโยงกันอย่างเป็นระบบ				
งบประมาณรวมทุกโครงการ	๒๐.๐๐	๕๐.๐๐	๒๐.๐๐	๙๐.๐๐
5. มหานครแห่งประชาธิปไตย				
งบประมาณรวมทุกโครงการ	๑๙.๐๐	๑๙.๐๐	๗๘.๐๐	๑๑๖.๐๐
๖. มหานครแห่งเศรษฐกิจและการเรียนรู้				
๖.๑ศูนย์กลางด้านการเกษตร อุตสาหกรรมและบริการสีเขียว				
งบประมาณรวมทุกโครงการ	๑๗.๒๐	๓๔.๔๐	๒๕๘.๐๐	๓๐๙.๖๐
๖.๒ศูนย์กลางการค้า การเงินและการลงทุน				
งบประมาณรวมทุกโครงการ	๗.๒๐	๑๔.๔๐	๑๐๘.๐๐	๑๒๙.๖๐
๖.๓ศูนย์กลางการท่องเที่ยวระดับโลก				
งบประมาณรวมทุกโครงการ	๑๐๗.๐๐			๑๐๗.๐๐
๖.๔ศูนย์กลางธุรกิจตามฐานนวัตกรรม-วัฒนธรรม				
งบประมาณรวมทุกโครงการ	๓.๑๐	๖.๒๐	๔๖.๕๐	๕๕.๘๐
๖.๕ศูนย์กลางการจัดประชุมฯ				

ประเด็นวิสัยทัศน์	งบประมาณ (ล้านบาท)				รวมงบประมาณทั้งหมด
	ระยะสั้น (๒๕๕๘)	ระยะกลาง (๒๕๕๙-๒๕๖๐)	ระยะยาว (๒๕๖๑-๒๕๗๕)		
งบประมาณรวมทุกโครงการ	๓๒.๐๐	๖๔.๐๐	๔๘๐.๐๐		๕๗๖.๐๐
๗. การบริหารจัดการ					
7.1 กฎหมาย					
งบประมาณรวมทุกโครงการ	0	0	0		0
๗.๒ การบริหารแผนและประเมินผล					
งบประมาณรวมทุกโครงการ	๑๒.๐๐	๙๘.๐๐	๑๖๐.๐๐		๒๗๐.๐๐
๗.3 การบริหารทรัพยากรบุคคล					
งบประมาณรวมทุกโครงการ	๕๑๗.๔๐	๕๕๒.๒๐	๓,๗๘๑.๙๐		๔,๘๕๑.๕๐
7.4 การคลังและงบประมาณ					
งบประมาณรวมทุกโครงการ	0	0	0		0
๗.5 เทคโนโลยีสารสนเทศ					
งบประมาณรวมทุกโครงการ	๕๓๐.๐๐	๓๐๐.๐๐			๘๓๐.๐๐
รวมงบประมาณทั้งหมดต่อช่วงปี ตามระยะแผนฯ(ล้านบาท)	<u>๒๓,๕๙๓.๓๐</u>	<u>๖๐,๖๗๑.๒๐</u>	<u>๒๖๑,๔๘๓.๖๕</u>	=	<u>๓๔๕,๗๔๘.๑๕</u>

การประเมินศักยภาพด้านการเงินการคลังสำหรับการดำเนินโครงการลงทุนของกรุงเทพมหานคร (Planned Fiscal Capacity)

คณะที่ปรึกษาได้ประเมินศักยภาพในด้านการเงินการคลังของกรุงเทพมหานครใหม่โดยพิจารณาควบคู่กันระหว่างการประมาณการรายรับ-รายจ่ายในรอบระยะเวลา ๒๐ปี โดยใช้สมมติฐานประมาณการและมีขั้นตอนในการพิจารณาดังนี้

- กำหนดให้ขนาดของรายจ่ายกรุงเทพมหานครมีสัดส่วนประมาณร้อยละ ๙๐ ของประมาณการรายรับของกรุงเทพมหานครในสถานะที่มีได้ปรับปรุงนโยบายการพัฒนารายได้หรือการเพิ่มภาษีประเภทใหม่ๆ แต่อย่างไร การกำหนดสมมติฐานดังกล่าวก็เพื่อสะท้อนให้เห็นถึงการเพิ่มประสิทธิภาพใน

การเบิกจ่ายงบประมาณของกรุงเทพมหานครในการดำเนินงานตามปกติ โดยที่ยังมิได้รวมรายจ่ายเพื่อการดำเนินการพัฒนาตามประเด็นวิสัยทัศน์แต่อย่างใด ผลการประมาณการดังกล่าวแสดงดังคอลัมน์ที่ (๒) ของตารางที่ ๓ ในหน้าถัดไป

๒. เมื่อพิจารณาตุลงบประมาณใหม่ (คอลัมน์ที่ (๓) และ (๔) ของตารางที่ ๓) จะพบว่าในช่วงระยะเวลา ๒๐ปีนั้นจะมีงบประมาณสำหรับการพัฒนาได้ประมาณ ๒๐๑,๘๐๐.๕ ล้านบาท ซึ่งเมื่อนำตัวเลขดังกล่าวไปพิจารณาเปรียบเทียบกับความต้องการด้านงบประมาณเพื่อการลงทุนพัฒนากรุงเทพมหานครตามประเด็นวิสัยทัศน์ (คอลัมน์ที่ (๕) ของตารางที่ ๓) ที่มีประมาณ ๓๔๕,๗๔๘.๑๕ล้านบาทตลอดระยะเวลา ๒๐ปีแล้วนั้นพบว่ากรุงเทพมหานครจำเป็นต้องปรับปรุงและพัฒนาศักยภาพทางการเงินการคลังเพิ่มขึ้นอีกประมาณ ๑๔๓,๙๔๗.๖๕ล้านบาท หรือเฉลี่ยปีละประมาณ ๗,๒๐๐ล้านบาท

ตารางที่ 3 การประเมินศักยภาพด้านการเงินการคลังเพื่อการลงทุนของกรุงเทพมหานครระยะเวลา ๒๐ปี(หน่วย: ล้านบาท)

ปี	รวมรายได้ กทม. ทั้งหมด (๑)	ประมาณการรายจ่าย (ร้อยละ ๙๐ ของรายได้รวม) (๒)	ตุลงบประมาณ (๓)	รวมตุลงบประมาณตามช่วงเวลา (๔)	ความต้องการงบประมาณลงทุนเพื่อพัฒนากรุงเทพฯ ในแต่ละช่วงเวลา (๕)	ประมาณการรายรับตามแนวทางการใหม่					คาดการณ์ตุลงบประมาณใหม่ในแต่ละช่วงเวลา (๑๐)
						พัฒนาประสิทธิภาพการจัดเก็บภาษี พัฒนารายได้ใหม่ๆ และการลงทุน (๖)	จัดสรรรายได้ภาษี/เงินอุดหนุนใหม่ (๗)	ตุลงบประมาณสะสม (๖)+(๗)- (๒)-(๕) (๘)	ก่อหนี้ระยะยาวเพื่อการลงทุน (๘)	รวมประมาณการรายรับทั้งหมด (๙)	
๒๕๕๗	๖๘,๗๒๒.๐	๖๕,๒๘๕.๙	๓,๔๓๖.๑			๒๓,๗๓๑.๘๙	๕๗,๑๑๕.๗๙	๑๕,๕๖๑.๗๘		๘๐,๘๔๗.๖๘	๑๕,๕๖๑.๗๘
๒๕๕๘	๗๑,๒๒๗.๖	๖๗,๖๖๖.๓	๓,๕๖๑.๔		๒๓,๕๙๓.๓๐	๒๔,๙๘๖.๒๔	๕๘,๙๓๘.๕๓	๘,๒๒๖.๙๕	๘,๐๐๐.๐๐	๙๑,๙๒๔.๗๗	๖๖๕.๑๗
๒๕๕๙	๗๖,๕๖๙.๖	๗๒,๗๔๑.๑	๓,๘๒๘.๕			๒๖,๒๕๑.๒๔	๖๓,๗๕๕.๙๒	๒๕,๔๙๓.๐๑		๙๐,๐๐๗.๑๖	๑๗,๒๖๖.๐๖

๓. กำหนดให้กรุงเทพมหานครดำเนินการปรับปรุงและพัฒนารายได้ตั้งรายละเอียดต่อไปนี้

- 3.1 รายได้จากภาษีอากรท้องถิ่นและรายได้ต่างๆ ที่กรุงเทพมหานครจัดเก็บเองเพิ่มขึ้นประมาณร้อยละ ๕๐จากระดับที่จัดเก็บได้แต่เดิม โดยมีสมมติฐานว่ากรุงเทพมหานครจะดำเนินการตามประเด็นยุทธศาสตร์ด้านการคลังและงบประมาณที่ได้นำเสนอไว้ตอนต้นในการเร่งรัดสำรวจภาษี เร่งรัดจัดเก็บภาษีและการเพิ่มรายได้ประเภทใหม่ๆ จากการจัดเก็บภาษีอากรของตนเองนอกจากนี้กำหนดให้รายได้จากทรัพย์สินและการลงทุนของกรุงเทพมหานครเพิ่มขึ้นอีกประมาณร้อยละ ๕๐เช่นกัน โดยดำเนินการวางแผนลงทุนและการใช้ประโยชน์จากทรัพย์สินของกรุงเทพมหานครให้เกิดความคุ้มค่าและมีประสิทธิภาพมากขึ้นผลการประมาณการรายได้ที่เพิ่มขึ้นในส่วนนี้แสดงดังคอลัมน์ที่ (๖) ของตารางที่ ๓
- 3.2 กำหนดให้กรุงเทพมหานครมีรายได้เพิ่มขึ้นจากภาษีแบ่ง/ภาษีจัดสรรและเงินอุดหนุนจากรัฐบาลเพิ่มขึ้นประมาณร้อยละ ๑๐จากระดับเดิมที่ได้รับซึ่งเป็นผลจากการเจรจาต่อรองระหว่างกรุงเทพมหานครและรัฐบาล ผลการเพิ่มขึ้นของการดำเนินการดังกล่าวแสดงดังคอลัมน์ที่ (๗) ของตารางที่ ๓ข้างต้น
- 3.3 รวมประมาณการรายรับหลังจากการดำเนินการพัฒนารายได้ของกรุงเทพมหานครประเภทต่างๆ ข้างต้นแสดงดังคอลัมน์ที่ (๘) ของตารางที่ ๓ข้างต้น

4. เมื่อพิจารณาเปรียบเทียบประมาณการรายได้ หักด้วยประมาณการรายจ่ายพื้นฐาน (รวมรายจ่ายประจำและรายจ่ายเพื่อการจัดบริการสาธารณะ) (คอลัมน์ที่ (๒) ของตารางที่ ๓) และหักด้วยประมาณการรายจ่ายเพื่อการลงทุนพัฒนากรุงเทพมหานครตามประเด็นวิสัยทัศน์ (คอลัมน์ที่ (๕) ของตารางที่ ๓) พบว่าในบางปีงบประมาณนั้นจะมีการขาดดุลอยู่ โดยเฉพาะในปี ๒๕๕๘และปี ๒๕๖๖ – ๒๕๖๘ดังนั้น จึงมีความจำเป็นที่กรุงเทพมหานครจะต้องเสริมศักยภาพทางการคลังด้วยการก่องหนี่ในระยะยาวเพื่อการลงทุนอาทิ

- ปีงบประมาณ ๒๕๕๘จะต้องดำเนินการก่องหนี่ในวงเงินประมาณ ๘,๐๐๐ล้านบาท
- ปีงบประมาณ ๒๕๖๖จะต้องดำเนินการก่องหนี่ในวงเงินประมาณ ๓,๐๐๐ล้านบาท
- ปีงบประมาณ ๒๕๖๗จะต้องดำเนินการก่องหนี่ในวงเงินประมาณ ๒,๐๐๐ล้านบาท
- ปีงบประมาณ ๒๕๖๘จะต้องดำเนินการก่องหนี่ในวงเงินประมาณ ๑,๐๐๐ล้านบาท

กล่าวโดยสรุป การวางแผนการเงินการคลังเพื่อการลงทุนข้างต้นสะท้อนให้เห็นว่าแผนวิสัยทัศน์ฯ และโครงการลงทุนด้านต่างๆ ในการมุ่งไปสู่การเป็นมหานครแห่งเอเชีย นั้นสามารถดำเนินการได้ภายใต้ศักยภาพทางการเงินการคลังของกรุงเทพมหานคร ที่จะต้องดำเนินการควบคู่กันระหว่างการพัฒนารายได้ การปรับปรุงประสิทธิภาพในการใช้จ่ายงบประมาณ และการเข้าถึงตลาดเงินตลาดทุนโดยการก่องหนี่เพื่อการลงทุนในระยะยาว

หากคณะผู้บริหารกรุงเทพมหานครสามารถวางแผนการดำเนินการได้แล้ว ก็จะส่งผลทำให้การดำเนินการตาม
ประเด็นวิสัยทัศน์ในแต่ละด้านสามารถบรรลุผลสำเร็จได้ตามที่ต้องการนั่นเอง



สำนักยุทธศาสตร์และประเมินผล กรุงเทพมหานคร

ศาลาว่าการกรุงเทพมหานคร

๑๗๓ ถนนดินสอ เขตพระนคร กรุงเทพมหานคร ๑๐๒๐๐

โทรศัพท์ (๖๖๒) ๒๒๕๗๙๔๗ โทรสาร (๖๖๒) ๒๒๕๗๙๔๗

[http:// www.bangkok.go.th/sed/](http://www.bangkok.go.th/sed/)